朝鮮日報 夕刊 六日(水) 本紙朝夕刊十二面

海軍無條約狀態第一年

新春劈頭에벌서 建艦競爭이展開

英米兩國은이미建艦에着手

獨佛伊競爭은尤甚

【東京電話同盟】無條約第一年을 마지하야 日英米三大海軍國 其他列强은 드듸어『自由建艦時代』에 突入하엿는데 英國은 年初에 벌서 三萬五千噸主力艦二隻建造에 着手하고 米國도 또한 世界第一 海軍建設을爲하야 五千萬弗의建設費로 三萬五千噸의 主力艦二隻建造에 着手하게되엿는데 不脅威不侵略을 第一主義로하는 日本海軍으로서도 當然 此에對處하야 海上軍備의 擴充에 邁進할必要가잇서 世界는 이미 自由建艦、建艦競爭惹起의 徵光을 示하게되엇다 그러나 太平洋을끼고잇는 二大海軍國 日米兩國은 雙方이모다 大量建艦競爭의 틈을 띄기를 極力回避하며 相對國의 態度如何를 注視하야 아직 收拾失當狀態에는 이르지안헛스나 歐洲方面에서는 現在 戰爭危機에瀕하게된 復雜한政情이 反映되어 이미 軍擴競爭의 噴火口는 열리어 二萬六千噸級主力艦七隻은 佛、獨、伊、三國에서 方今建造中인데 이것이 完成되는때에 歐洲海上兵力의 均衡은 當然 破壞될것으로 英國으로서는 事實上 新主力艦建造에 着手치안흘수 업슬것이다 米國은 年初 스완손海軍長官의 言明과가티『如何한 敵國도 挑戰할수업는 海軍第一線을 充實히한다』는 넓은案其他의 大建艦計畫을 着實히 遂行하는同時에 海軍의常備人員增加、根據地構築을 完成하고 渡洋進攻作戰에 萬全을 期하는데 現狀대로 推移하면 昭和十六年에는 日本은 對米七割以下의 劣勢海軍으로 될터이므로 日本으로서는 斷然 此에對應、自主的 軍備充實을 圖하지안흘수업다 如斯한 無條約狀態와함께 歐洲의建艦競爭은 英國이 新建艦의 先鋒이되고 米國이 此에追從하야 太平洋에까지 進出하게되며 日本도 여게 휩쓸려드러가 自由建艦卽建艦競爭時代의 招來는 正히 必至의情勢로 되어잇다

巨砲數門備置코 獨逸軍艦監視

바스큐政府自衛手段

【빌바오四日發同盟】獨逸海軍의 政廳은 自衛手段을 講究하야 報復手段에對抗하야 바스큐自治 빌바오港岸一帶에 巨砲數門을 設置하고 照準을 海冲에두고 獨逸軍艦이 바스큐貨物船에 停船을 命하는境遇 卽時發砲할用意를 整頓하고잇다한다

新年御賀宴 勅語御下賜

【東京電話同盟】新年御賀宴에際하와 下賜하압신勅語는 如左하다

勅語

新年佳辰에當하야祝宴을開하고 各國代表者並諸大臣等과此歡을同히함은 朕이滿足히 녀기는바이다 玆에友邦元首의健康을祝하고 아울러 交際益益親密하기를바란다

奉答文

玆에新年佳辰을마즈시와 群臣을御宴에召하압시고 또優渥한勅語를賜하압시와 臣等은 感激不堪、臣弘毅 群臣을 代하야 聖恩의 厚하압심을 謝하오며 삼가寶祚의 無疆하압심을 奉祈하나이다

內閣總理大臣 廣田弘毅

不干涉審議 武官委員會

【倫敦四日發同盟】不干涉審問武官委員會는 四日午前英國外務省에 開催되여 파로스號를圍繞한 情勢의 重大化를 組上에노코西班牙內亂不干涉에 對하야協議를

日獨協定에關한 有田外相의演說

(寫眞은 有田外相)

【東京電話同盟】日獨防共協定에 關하야는 內外各方面에서 여러가지로 誤解가잇는데 有田外相은『防共協定의 國際的意義』라題하고 五日午後七時半 라듸오를通하야 放送演說을 行하고同協定의 締結은 콤인테른의 脅威에 備하고자하는外 他意가업다는旨를 說明하고 國民의 支持를要望하얏다 또『東亞現狀에鑑하야 南京政府及 中國國民도防共工作에 協力하야 東亞의平和를 圖하자』는고 中國에도 協力을 促進하얏는데 그要旨는 如左하다

一、大抵 콤인테른은 世界赤化를 目的으로 各國에 對하야 陰險한 運動工作을 行하고各國의 國體를 破壞하야 世界攪亂을 企圖하고잇스므로 世界平和의 一大脅威이다 特히 日本은 中國의 赤化가 深刻化하고 滿洲國이 擾亂될것을 憂慮하고 今回日獨 防共協定을 締結하야 赤化工作을防遏하야써 東亞의 平和世界의平和를 促進하고자함에잇는것이다

一、콤인테른은 世界各國에亘하야國境을넘어 執拗한가리秘密組織을가지고잇고 그活動作戰은 極히巧妙함으로 此에對抗하기爲하야는 國際的組織的으로 協力하지아니하면 到底히그目的을達할수업다 콤인테른은優先日本과 獨逸을 目標로하고 世界的共同作戰을 結成할라고企圖하고잇스므로 日獨兩國이 憂慮를가티하는 各國을 誘引하야赤化의 災禍를 防禦할라고 하는것은 自然의 趨勢이며 또 이것이 今回日獨防共協定이 成立된 根本理由이다

一、急速한 東亞의安定이 日本의 確固不動한 國是인以上東亞를 赤化의脅威로부터 救出하는것은 이國是에서 出發한 것임으로 獨逸과의間에 防共協定을 締結하엿다 하야 特히 日本의 外交方針이 變更한것은 아니다 日獨防共協定은日本國是의 具體化이고 그發現의 하나임에不過하다 卽日本現下의 外交方針은 日中日滿의 國交를 調整하는同時에 英米其他各國과의 親善을促進함에 잇스므로 何等變更하지아니하엿다 이는 日獨防共協定을締結한것을 機會로서 日獨提携하야 英米其他 諸國에 對抗하고자하는 新外交政策을取한것이라 推測하는것은 큰誤解이다 그럿치 아니하면 日獨防共協定을 締結한結果日本은 맛쇼集團에 加入하야 日本의政治도 맛쇼化한 것이아닌가하는 杞憂를품고잇는사람도잇스나 防共協定의目的하는바는 單純히 콤인테른의赤化工作을 防衛함에對하야 兩國이 協力함에 不過함으로 假令獨逸이 나치스政治이던지 그國體政體或은 行政機構如何와는 何等關係가업다 뿐만아니라 日本은 獨特한 國體를가지고 天皇의 御制定하신欽定憲法에 基한 立憲政治를行하고잇는 國家임으로 日獨協定이 成立되엿다고 하야 日本이 맛쇼集團에 加盟하엿다고 생각하는것은 日本國體及政體의 如何한가를 모르는者이다

一、昨年의 日中交涉에서 日本政府는 南京政府에 對하야日中防共聯盟을 提議하엿는데이는 全然日獨協定과 同樣主旨에서 한것이오 또中國의 赤化는 世界各國이모다 憂慮하는바이다 特히 兩國에對하야抗日運動을 利用激化하는點은兩國의 國交調整에 非常한影響이잇슴으로 日本으로서는重大한 關心을 가지고잇다 그런故로 南京政府를 비롯하야一般國民이 赤化問題의 現狀及日中關係에關한 認識을고처 防共에對하야 日本과함께東亞平和를 企圖함에 協力하도록 衷心으로 希望하고잇다

一、將來益益活潑히 될것이라고 豫想되는故로 콤인테른의 赤化工作에 對하야는 充分한防衛措置를 講究하는同時에 英米兩國과도가티 親善關係를保持하며 또日中關係를 調整하여가지아니하면 아니된다 日本外交의 前途를 생각하면진실로 容易치못한것이잇다 卽日本의 現狀은 如何한 方面에 向하더라도 荊路를 밟지아니하면 進行할수업는 狀況이다 그러나 이것이 躍進日本의 進行할길이라하면 我等은 함께 一致團結하야 이荊路의길을 밟고서 潔白히 前進하지 아니하면 아니될것이다

張學良抗日要求 蔣氏全部容認?

揚虎城氏外國通信員에言明 西安脫出의條件으로

【上海四日發同盟】蔣介石氏가西安脫出에當하야 如何한 妥協이 成立되엿는가는 가장注目되여잇는바인데 某外國通信員이 過日西安入을하야 揚虎城과 會見하고 揚虎城으로부터 聽取한바에依하면 右는 張學良等이 通電으로 主張한 八個條의 要求를 全部蔣介石氏가 容認한結果이라고한다 卽右某通信員이 傳하는 바에依하면 揚虎城은 同通信員에

我等이 蔣介石氏를 抑留한것은 蔣氏가 近年親日分子와結託하야 抗日分子를 壓迫하얏슴으로 我等으로말미아마 親日分子로부터 完全히 隔離되며 我等主張을 全部容認하게되엿는데 我等西北將領은 全國抗日統一戰線을實行에 옴기기爲하야 蔣介石氏의 釋放에同意하얏다

고 言明하고 大要如左히 述하엿다한다

一、我等의行爲는 黨國을思하는 至誠으로부터나왓스므로 斷然叛亂은아니다 南京政府도이제야 如斯한見解를 取하고잇다

一、我等의背後에 日本의勢力이 잇다하는 타스通信社의 報道는一笑에부칠데마이다 또我等이 汪精衛氏와 通謀하엿다는 報道도事實無根이다 張學良이中央에 對하야 八千萬元을要求하엿다는說은 浮說에不過하다 我等이 個人의財產과 地位勢力을 要求하고잇지아니한것은 通電을보더라도 一目瞭然하다

一、我等이 蘇聯邦과 通謀하고 그勢力下에잇다는 報道는 事實無根이다 蘇聯의下押을밧는다는것은 國家獨立運動을 蔑視하는結果가된다 그러나蘇聯其他데모크라시運動에 同情의뜻을 表現할것이라는것은 期待하고잇다 統一戰線은 바야흐로 中國內에 完成되여잇다

一、日本과 戰爭하라는 我等의主張은 戰備가完成되엇다고하는것이아니오 意思의 問題이다

一、中央軍은바야흐로 陝西甘肅兩省으로부터 撤退中이다 蔣介石氏가 約束을 지킨다면西北全軍은 抗日戰線에 向하야 戰端을 開始할것인데 이미一部는 綏遠에 移動하도록 準備中이다

一、西北에잇서서 抗日促進運動은 軍隊뿐만아니라 西北全國民의 熱烈한 主張에依하야秩序가 整然하게 組織되여잇고 蔣介石氏의 釋放에依하야 조곰도 氣勢를減하지아니하엿다 我等은不遠間中國全國民이擧國一致하야 抗日態度를 取할것이라는것을 確信하고잇다

蔣氏의今後態度 日本側重大關心

【上海五日發同盟】蔣介石氏가西安脫出에當하야 張學良、楊虎城兩名에對하야 西北側要求를 全面的으로 容認한다고 約束한것이 判明되게되여 日本當局官憲은勿論 列國側도 中國今後의內政的變化에 多大한關心을 拂하고잇는데 問題는蔣介石氏가 今後如何한方法에 依하야 此를實行에옴기여 時局을收拾할가에잇다 蔣介石氏가 國民政府로부터 賦與된 一個月休暇를 故鄕奉化에서보내는동안 熟慮를거듭하야 천천히對策을講究하야 來二中全會에까지 意를決하야 三中全會에서 西安事件에關聯된 當面問題를 一氣로 씻처버리고자하는意圖이라推測된다 그리고 蔣介石氏가 果然右傾할가 左傾할가는

一、過般上海에서 一網打盡한人民戰線派의 巨頭分子를 張學良의要求대로 釋放할지 그與否如何

二、國民政府改組의 目標를 何處에두고 新陣容을 如何히定할가 親日派의進退如何

三、冀東北軍의 改編을 어느程度로斷行할가

等에對한 措置如何에 依하야容易히 判斷할수잇스므로 重大岐路에선 蔣介石氏今後의 態度는 가장注目된다

親獨政策을 伊國政府放棄乎

【羅馬四日發同盟】英伊協定成立의結果 伊太利政府는 從來의親獨政策을 改訂할것이라는 觀測이 有力한데 伊太利諸新聞은 치스에 對한 遠國에서『英伊兩國의 接近은 獨伊關係를 阻害하는것은아니다』라고 强調하고잇다 伊太利政府의 眞意把握은 困難한데 羅馬外交界에서는 西班牙內亂不干涉問題에 關한 獨伊兩國政府의 主張으로

一、外國銀行에잇서서의 西班牙政府의 預金을 中立化할것

一、佛國國境線에 派遣할 不干涉監視委員에 獨伊代表를 參加시킬것

을 要求하고잇스나 前者에對해서는 英國政府가 또 後者에對해서는 佛國政府가 反對니므로 歐洲平和의 實現도 아직前途遼遠하다고한다

八面錄

◇新年劈頭 日英米三國의 建艦競爭이 猛烈히 展開되리라고。

◇무어이어찌되얏든지 軍需景氣만은 上昇할듯。

◇議會再開를압두고 電力國營案이 도마성。

◇軍部가 議會案을 絶對支持한다하니 말서은잇다할지라도 通過는 九分可望。

◇그보다도 外交失敗問題로 貴族院과政黨이 모다 물고나설 눈치。

◇有田外相이 只今부터 [illegible] 演說內容을 [illegible] 하는것도 한가지外交的제스추어。

社告

今日부터 朝夕刊을 平常대로發行합니다

朝鮮日報社

파로스號에對한 獨政府最後通牒

釋放치안흐면抑留中의西商船二隻賣却할뿐

獨政府態度漸次軟化

【伯林五日發同盟】獨逸艦隊司令官은 五日 西班牙政府에對하야 파로스號의積荷及 船客의釋放을 要求한 最後通牒을 發하엿는데 近獨西兩國政府間에 發生한 懸欠의事件이 外國方面에 重大關心을惹起한 事實에鑑하야 今後西班牙政府艦船을 拿捕한과如한 報復手段을中止하고 可及的事件을 今回事件도 最後解決을圖할目的에서 나온것에 不外하다고한다 따라서 獨逸政府는 西班牙政府가 파로스號의 積荷及 船客을 釋放치안는境遇는 目下 獨逸政府가 抑留中인 西班牙商船『아라곤』及『마르라마거라』의 處分으로써 報復하는데 그칠模樣이나 右兩商船의 賣却金은 西班牙政府로서 獨政府의 承認을 받고잇는 프랑코政權의勘定에 너흘터이다

最後的通牒發出 獨艦隊司令官發表

【伯林五日發同盟】獨逸對西班牙政府關係는파로스號事件으로 急激히險化하게되엿는데 五日獨艦隊司令官은 西班牙政府에對하야 파로스號의積荷並船客釋放을 要求한 最後通牒을 發表하엿다 如左히半公式發表文에 西班牙領海에 派遣된 獨逸艦隊司令官은 五日遠洋艦隊라듸오를通하야 一月八日午前八時까지 獨逸汽船파로스號의積荷及船客을 釋放치 안는境遇는 獨政府가 抑留中인 西班牙汽船아라곤、마르라따게라와 그積荷를 賣却하야 그代金을 獨政府가 承認한叛軍 政府의 債券과 相殺하는同時에 西班牙政府가 今後獨逸商船에 對하야海賊的行爲를 한다면 다른適當한手段을 取할뜻의最後的 通牒을發하엿다

人事·集會

◇伊藤文雄氏(京城府土木課長)新任人事次來社

[illegible] 英國代表는 右獨代表의主張은「公海自由原則」에 背反한다는理由로反對하엿다 最後에 獨逸代表는「義勇兵禁止主義에는 賛成하나 그前提로서 現在西班牙戰線에잇는 義勇兵全部를 撤收하라」는것을 要求하엿는데 獨逸代表의 要求는 事實上으로 實行할수업는 것이라고 우리巧妙한 遷延策으로 看破되엿다 不干涉分科委員會는 五日開會하야 마침내 義勇兵禁止案에 對하야 審議할것이다

바스큐左翼政權 三艦隊에出動命令

【앙데-五日發同盟】바스큐左翼政權은 빌바오、히혼、산탄데르、베르메오、산토나 北海岸各港에 待機하고잇는 驅逐艦二十隻에 對하야 四日即時 出動을命令하엿다 各船은 叛軍의 攻擊에對하야 西班牙商船及 中立國船舶을 保護하고 必要한境遇에 即時 發砲하라는 命令을밧고잇는데 西班牙國防艦隊가 目下스페인及 파시에누南港에 待機하고잇슴에對하야 英、獨兩國海軍의 艦艇가스코니-灣附近을 游弋하고잇스므로 三艦隊의 出動은 契機로하야 重大事件을 惹起하는것이아닌가고 念慮하고잇다

獨國際法違反에 機宜한處置要請

西、英政府에覺書手交

【倫敦五日發同盟】倫敦駐箚西班牙大使아스카레라氏는 五日午後 英國外務省에 이든外相을訪問、西班牙政府의 覺書를手交하고 獨逸의國際法違反에 關하야 機宜의處置를 要請하엿다 右覺書의 要旨는 如左하다

一、獨逸軍艦은 西班牙商船을領海內에서 公然히 臨檢 拿捕하야 國際法을 侵犯하엿다

一、萬若 西班牙海軍及 空軍이 獨逸海軍의 不法行爲를阻止하는手段을取하면 重大事態를 招來하야 內亂을局地的으로 鎭壓하라는 不干涉委員會의目的은 完全히 危機에陷할것이다

政府軍乘勢 叛軍擊退

【빌바오五日發同盟】아스토리아地方의 勞動義勇軍은 數日來活潑한 活動을開始하야 叛軍의本據오비에도 에이르는 重要戰略地點 피에데르칸토를 占據하얏다

크로아各地方에 對하야도 攻擊을 하엿는데 政府軍精銳部隊는 應戰하야 有力한 叛軍에對하야 果敢한 反擊을加하야 潰走시켯다 就中首都防衛隊는 猛然叛軍機械化部隊의進擊을阻止하고 多大한 損害를 賦與하엿다 도부르고스地方에서는 政府軍의 果敢한活動으로 叛軍을擊退하엿는데 叛軍의戰死者는 五百名이넘는다한다

獨、左翼政權抑壓決意

【伯林四日發同盟】부르고스駐箚獨逸代理大使 파펠트將軍은 過般來 伯林에 歸還하야 히틀러總統과 무어이지 協議를 하엿는데 四日 伯林을 出發하야 任地에歸還하얏다 파펠트將軍은 歸任한後 西班牙叛軍總帥 프랑코將軍과 會見하고 左翼政權의 海賊的行爲에 對하여 獨逸政府는 斷乎抑壓手段을 取할 方針이란 旨를 通告할것이라고 推測된다

叛軍潰走

政府軍反擊에

【마드리드五日發同盟】마드리드首都防衛委員會는 五日正午 콤뮤니케를 發表하고 首都防衛軍은 마드리드戰線全線에 亘하야叛軍의 總攻擊을 阻止하엿다는 旨를 左와如히 公表하엿다

叛軍은 二、三日來 首都西北의要衝 라로아다라、마하다온다 兩地方에 猛攻擊을 開始하고 뷔냐브르에바、델파르도、디이로、몽

伊義勇兵一萬 카디스港에上陸

英國政府不滿表示

【倫敦五日發同盟】伊太利政府는 伊太利義勇兵의 카디스港上陸說을否定하고잇는데 英國政府는公報에基하야 右事實을 確認하고 五日左와如히言明하얏다

過去二週間內에 伊太利義勇兵約一萬名이 카디스港에上陸한 것은事實이다 그中六千은十二月二十二日에 四千은一月一日에到着하엿다 義勇兵은武裝하지는안코模樣이다 地中海의現狀維持와 西班牙의 領土保全에關한 英伊協定이 成立된直後에잇서서 伊國이不干涉協定의違反行爲를함은 英國政府의자못遺憾이라고생각하는바이다

戰爭行爲에不外 獨逸政府行動은

【巴里四日發同盟】파로스號事件을圍繞한 獨西關係惡化에 對하야 佛國政府當局은 四日左의意向을漏洩하얏다

獨逸政府는 어데까지던지 바스큐政權에 抗爭할方針이라하는데 파로스號事件을 利用하야 巧妙히 自國權益을擴張하라는 意圖가아닌가한다 如何튼지 獨逸政府의行動은 거의 宣戰布告를 發布치아니한 戰爭行爲이다 英佛兩國政府가共同으로 獨逸政府에 警告하게 될지도모른다

ネオトン愛用諸賢에告함！

包裝 350 瓦入 1,900 瓦入 3,000 瓦入

用으로써 貴하고 重한 健康을 한時빨리 恢復하시기 빌고바랍니다。

ネオトン(NEOTONE)에對하야 貴邊醫師에게 相議하시와 本劑使用하면 大槪特効를 보게됩니다。 萬若不幸히도 貴家族中에서 如左한 症勢를가지신분이 게시거든 即時

精神이 沈鬱하고 倦怠症이날때等等에

顔色이 蒼白한 貧血症

虛弱하고 多病한體質

些少한 勞力에도 疲困이 甚한體質

衰弱無力하야 體重이 減退될때

病後衰弱時

心臟이衰弱해서 脈搏이弱하거나 또는 不整할때

口味가업고 元氣沈滯할때

神經이 衰弱하야 머리가 흐릴때

가슴이 답답하고 心氣不平할때

産後로 回復이 느질때

胎中으로 衰弱時

眩暈이 나는때

盜汗이 나는대

急性 或은慢性氣管支炎으로 咳嗽와 喀痰나는대

全身이 懶怠하고 微熱이 繼續되는대

血氣가업고 咳嗽가나며 無力해지는대

는聖劑로서

ネオトン(NEOTONE)은肺、心、胃、腎、神經等을 特히補强하는作用이有하야 生血、造骨作用이 旺盛하며 人體의生氣及 精力을지여내는 世界의優秀强壯劑이올시다

ネオトン(NEOTONE)은 일즉부터 歐米各國醫學大家에게 盛用되은 勿論이어니와 東洋各國에서도 各大學病院及 各官公私立病院에서 多年使用하야 其効果의 優秀를 確認바덧스며 効果가 優秀함으로 따라서 强壯劑로 一般大衆에게 常識化되엿슬뿐만아니라 藥効의 優秀를 어떤醫師에게나 保證밧는 世界의優秀强壯劑이올시다

ネオトン(NEOTONE)에對한問議가頻多함으로 어에紙上을버러서 簡單하게 말슴드리겟슴니다。

近日

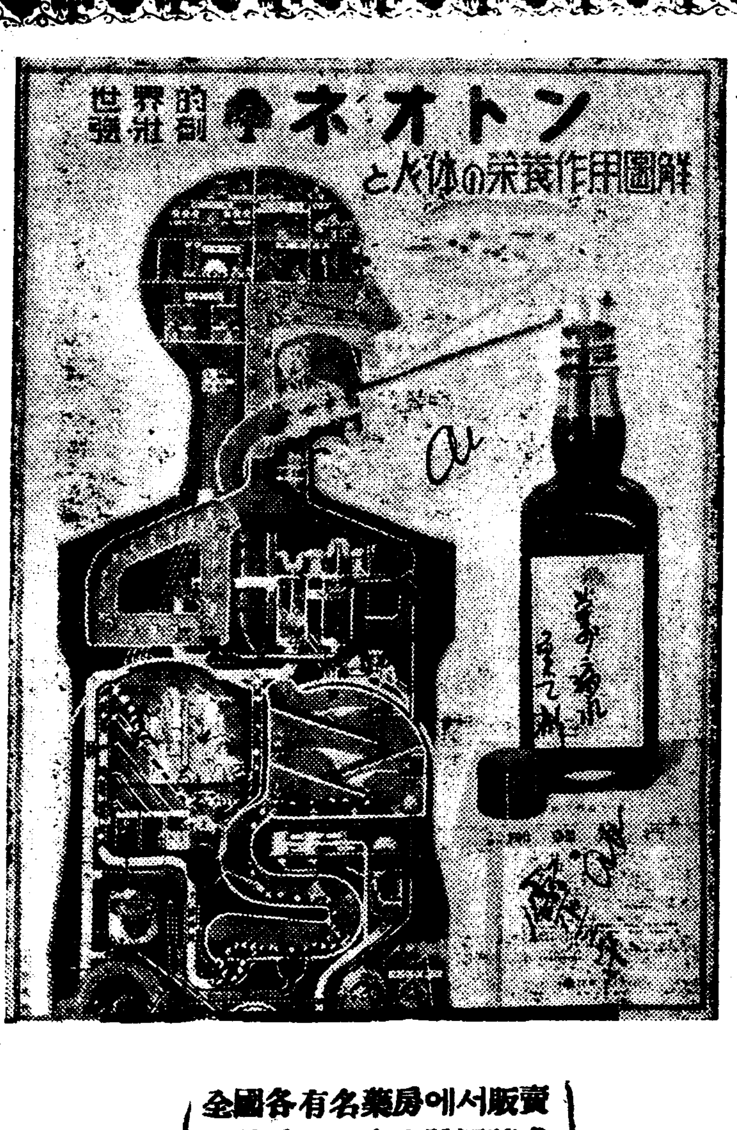

全國各有名藥房에서販賣
求請圖體人書明說及獻文
呈進代無時即

新春劈頭朗報!

全日本學生氷上競技大會서 朝鮮人學生團四着까지獨占

培材력비는決勝戰에

스포-츠朝鮮의猛氣焰

신춘벽두 스포-츠조선에 명랑한 쾌소식이들려왓다. 우리빙상경기계의 초특급(超特急)인김정연(金正淵) 최룡진(崔龍振)장우식(張祐植)리성덕(李聖德)등 제용사는 지난 오일부터 일광(日光)에서 열린 전일본학생빙상대회 벽두전인 일천오백메돌레-스에 모조리 동대회의기록을 갱신하고 일, 이, 삼, 사착을독차지하야 현해탄저편에서 크게 기염을 토하고잇스며 판신(阪神)갑자원(甲子園)에서열린 전일본 중등학교럭비선수권대회에 처음으로 등장한 배재고보(培材高普)군은 파죽지세(破竹之勢)를 보이며 련일의 격전에도 피곤한 기색 조차 보이지 안코 지난 오일에는 준결승전에 사국대표(四國代表)인 숭덕중학(崇德中學)을 십일대령(十一對零)의 큰차로격퇴하야 칠일 오후두시부터거행할결승전에림하게되엿다 그뿐만이라 연전(延專)과 보전(普專)의 롱구부(籠球部)는 륙일부터 동경에서 열리는 종합롱구대회(綜合籠球大會)에서 전일본제패를 목표로 일단의새비약을 보이려고 대기중에잇다 그리고 빙상과 럭비의 전적은 다음과갓다

一着한 金正淵君 / 二着한 崔龍振君

【千五百米決勝】(세파레-트코-스)

▲1金正淵(明大)二分二七秒一(大會新記錄)
▲2崔龍振(明大)二分二八秒二(同右)
▲3張祐植(明大)二分二八秒四(同右)
▲4李聖德(早大)二分二九秒(同右)

◇中等럭비準決勝戰
培材高普11(5:0 6:0)0崇德中學

處女를誘拐

시상심오톤 대구(大邱)를 떠나 서울로 올려오는차로 대구부터 산정(大邱府山町)일백삼십오번지의 이호김선오(金鮮吾)의 딸 재떨 영란(英蘭)이가 어떤 자에게 유괴를당하야 경성으로 올려간것갓다고하야 시내본정서에 수배하여왓다 아직 발견치 못하엿다고한다

消防出初式

六日、道廳아페서擧行

경성소방출초식(消防出初式)은 륙일 오전열시반에 경기도청아페서 남(南)총독 리(李)리왕직차관 소기(小磯)군사령관 삼교(三橋)경무국장 상롱(上瀧)경성부윤 기타 총독부도청관계자 래빈등 다수의 축석아래성대히 거행하엿다 탕촌(湯村)경기도지사의 령지봉독(令旨捧讀)이잇슨뒤 하촌(下村)경기도경찰부장의 점검과 사백여명의 소방서원의 분렬식(分列式)이 잇고 이어서 사다리 방수(放水)연습이 잇섯는데 오색물을 공중에 쏘아서 찬란한광경을 이루엇다 그다음으로 지사로부터 십년내지 삼십년정근자에게 대하야 표창식이 잇고 훈시가잇슨뒤 열두시에 식을마치엿다 그리고 오후세시반부터는 경성 회당에서 관민다수를 초대하야 성대한 축하연을 베푸럿다 (사진은 소방출초식에 사다리올르는 광경)

中等程度八校新設

視學官도增員!

來四月까지엔實現

신년도부터 착수할 중등부학무국의 새사업으로는 초등교육계획의 제이차 확충안의 실시라는 큰사업이 잇는외에 중등학교의 확충기타의 사업도 적지안타 즉, 중등학교관계의 사업은 이왕에 설립된 경성녀자사범학교(京女師)의 교사신축과 전주사범학교(全州師範)의 중축이 잇는외에 전혀신설키로 되엿으로는 사범학교한곳, 고등보통학교한곳, 녀자고등보통학교(女高普校) 한곳 농업학교(農業校) 한곳, 상업학교(商業校) 한곳, 직업학교(職業校) 한곳승합개교와 중학교(中學校) 고등녀학교(高女校)등이 잇다 이 학교는 모두 사월부터 개교할 예정으로 모든 준비를 진행식히고잇서 금춘의 입학난은 어느정도까지 완화될 모양이나 학교위치에 대해서는 지방의 운동과 또 학교자지매수를 목표로 토지가격이 올을 념려가잇서 일체비밀에부치고잇는터이다 그중 사범학교는 함흥(咸興)으로될것이 확정되엿고 직업학교는 평양(平壤)으로 될모양이다 이와 가튼 학교시설의 확충에 따라 각도에는 당연히 시학(視學)의 중원이필요케되여 종래 시학관이업든 강원도, 충청북도, 황해도의세도에는 각히 시학관 일명식을두는외에 각도에는 시학도 중원키로 되엿다

本格的추이는今日부터猛襲

各地의氣溫은五六度式低下

작금의 일기는 양력을지나도 이러타할만한 치위는 고사하고 봄날가티 화창하야 례년에비하면 십도내지 십오도의 고온을 보여왓다 이까닭은 대륙방면에 잇는고기압이 쇠퇴해지고 남방으로 저기압이 왕성한탓이엿는데 오늘오전여섯시현재로는 갑작히 대륙의고기압이 왕성해지고 남방으로 구주(九州) 충승(沖繩)중심의 저기압이 물러가게됨에따라 금후는 본격적치위가 올터이라고한다 금번의치위는 그리심한혹한은 아니라도겨울다운 치위일것으로 현재남방의 고기압과 저기압의경계선은 불연속선이잇서서 비가오고 전라남북도연안은 폭풍이떠히고잇다 그리고 오늘오전여섯시현재가지기온은 다음과갓다

▲中江鎭 ○下二三度▲新義州 ○下八度▲平壤 ○下五度▲仁川 ○下一度▲京城 ○下一度▲全州 一度▲木浦 四度▲濟州 七度▲元山 ○下七度▲雄基 ○下一○度▲城津 ○下一度

四十年前異域에서 英語雄辯에一等賞

中國女學生들의艶書誘惑

그리웁든上海留學時代

나는 평안남도 룡강군(龍岡郡)에서 출생하야 가정이빈곤한탓으로겨우 여섯살부터열아홉살때까지 한문공부를하고는 처음으로 예수교를 밋게되엿다 그리하야 마침내 서양문명을 부러워하게되여 서력일천구백년봄시 추운 일월에큰동우를불고 대담히 적수공권으로서울로 올라왓다 그때는오늘과 가티 철도도업섯든때이므로 천리원정을 도보로 올라왓다 서울에 와서는 어떤 친구의 소개로 현재의 숙명녀학교뒤에잇는 인공양성전습소(人工養成傳習所)에 입학하야단기간에 졸업하여 버렷다

그리고는 그이듬해에 남궁억(南宮檍)씨와 오인택(吳仁澤)씨두분의 원조로 려비 이십오원을 장만하야 원대한 희망을가지고 상해(上海)로 공부하려가게되엿다 그때에 제물포(濟物浦)에서 한성호(漢城號)라는 당시정부의 소유상선을타고 떠나게되엿는데 그배에는 현재근화실업학교(槿花實業學校)교장으로잇는 김미리사(金美理士)씨도 역시류학의 목적으로 가티탓다 상해에 이르러서는 조선서 소개장을 바더간서중서원(中西書院)에 입학하게되엿다 조선말밧게 외국말은 전연 알지못하든터이므로 영어와한문으로 가르치는 그서원에처음입학하여서는 말을 통하지못하야 여간곤난한바 아니엿다.

그러나 이미 선배 윤치호씨가 조흔성적으로 졸업한 뒤를 이어 조선사람으로는 두사람재로 공부하려간것이므로 여러가지로 우대를 바든세음이다 그래서 열심히 공부한결과 약삼년뒤에는 영어를 능히 통하게되여 중서서원주최인 전상해학생영어웅변대회에 출연하야 마침내 일등상을 탓다 그때의기쁨이야말로 형용할수업섯다 일개 조선학생으로서 웅변대회에 일등상을 타고나니그때나이때나 마찬가지로 영웅을조하하는녀학생들(중국)은나에게로 여러가지 청하는바가잇섯다 그러나 나는 뜻을 굿게세우고 학문을 성취하려면멀리외국까지 간터이라 그런 녀학생들의 달콤한 유인에 빠질 처지가 아니엿다. 그리다가 그뒤 여름방학때에 호주(湖州)에서 공부하든 김미리사(金美理士)씨가 그의 동창생인 어여뿐 중국녀학생한명을 가티 데리고 놀러왓다. 그여학생과 서로 친근하게되여 차도 가티먹고 이야기도 한입이 잇섯스나 결코 련애에 빠지지는 안햇다 이런이야기는 모두 청년시대의로맨스라고 할수잇는것으로 장황히이야기할가치도 업는것이다

그러저럭 사오년동안 중서서원에서 공부하야 졸업하고서일천구백오년부에 상해를떠나다시 미국으로 공부를 하려가게되엿다 영국을 거쳐서 일천구백륙년일월에 미국에 이르럿다 미국에가서는 일즉이 윤치호씨가 공부하신「밴드빌」대학에입학하야 일천구백십삼년에 졸업하고 다시「에일」대학에 입학하야 좀더 연구하고서 일천구백십사년에 귀국하엿다

상해로부터 미국에 건너가서는 단순히 학생생활만 한것이아니고 상항(桑港)에서 재류동포들을 위하야선교에도종사하고 단체도 조직하고 회당도 설립하야 동포들의 친목을 도모하는 중심기관을 삼앗다 그리고「대도(大道)」라는 조선문월간잡지를 발행하야 멀리고국으로 보내여 청년들을 격려 시켯다그리다가 한번은 내용이 불온하다하야 조선에 도착되자마자압수를 당한 일도잇섯다 어쨋던 그때에는 피가가슴에서 끄러오르는째엿는지라 용감히 활발히활동하엿든것이다(사진 왼편끄레갓 상해류학시대 량주삼씨)

梁柱三氏

紛糾中의薪炭市場

從前대로使用

鐵道局指示로急轉直下的解決

기보=봉래정(蓬萊町)신탄시장(新炭市場)의 분쟁은 그후 철도당국의 돌연한 지시(指示)로 급전직하로 해결되여 일단락을지엇다고한다 즉 그날 아침 철도당국에서는 사태의악화를 념려하고「마루보시」경성지점에 신탄시장의 사용권은 종전대로 하라는 돌연한지시가잇섯슴으로「마루보시」에서는 곳그 지시를 그대로 일반상인에게 전달하엿다 따라서 엿태것강경히 그보한바와가티 예정한계획을 실행하려고 획책하든신상조합(新商組合)간부 들음 철도당국의 강경한지시에 랑패하야 곳그곳 휴게소에 종전대로사용한다는 뜻의 광고를 써붓치고 일반 조합원에게 이를알리엿다고한다 따라서당분간 조합원 비조합원을 막론하고 누구던지 화차의 도착순서로 그시장을 사용하게되엿다고한다 (사진은 게시판)

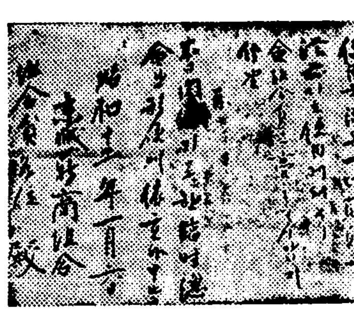

薪商組合專務談 오늘아침 돌연히 철도당국의 지시가 잇섯기로 저와가티 개시하고 종전대로 사용하기로 하엿습니다 이후의 태도여하에 대하야서는 아모 말도 할수업습니다 따라서 오늘저녁 개최할려고한든 림시총회는 중지하엿습니다

薪商同業組合幹部談 문제는 오늘아침 아시는바와가티 해결되엿습니다 그러나 이로써 문제가 전부 락착된것이라고는 생각되지안흐며 반드시 신상조합측에서 새로운 태도를보이리라고 생각함으로 당분간 경계하려고합니다

"德力"의親分利用

金品融通·饗應도數次

前朝銀行員古賀의犯罪內容

『덕력』 석북사건의 뒷수습에 몰두하고 잇는 시내 본정서사법계에서는 지난달 이십칠일 전조선은행원(前朝鮮銀行員)이엇고 현재 시내 남대문통(南大門通) 조선신탁회사 신탁주임(朝信信託主任)으로 잇는 시내 한강통(漢江通)이백사십칠번지 고하의태랑(古賀義太郎)(四一)을 사긔(詐欺)죄명으로 경성지방법원검사국(京城地方法院檢事局)으로 일건서류와함께 송국하엿다 이제, 그사건의 내용을 들으면 그는 소화칠년까지 조선은행 대부계에 재직중 덕력의 전무 산전황(山田晃)과 친분이 잇슴을 긔회로 덕력의 대부금리자를 무러준다고하야 오백원을 사취한 사실이 잇스며 수차 그의 향응을 바든사실도 잇다고 한다 그리고 이외에 그는 자긔의 직권을 람용하야 수차향응을바든사실은 범죄를 구성하기까지에는 이르지못하엿다고 안주식(株式)에 손을 대이고리가난때는 리익금을 차저먹으면서도손해가 낫슬때에는 손해를 배상하지안코 주식점(株式店)에서그대로 돌려맛긴사실도 잇다고하야 그서에서는 계속취조중이라고한다

金密輸連累者

또兩名을押來

본정서에서 취조한『덕력석북』사건의 그후련루자 취조는 전일 금촌덕일(今村德一)을 그서에 인치하야 취조한다함은 그보한바이어니와 수일전에도 그서에서는 대련시성포(大連市星浦)에 거주하고 면포(綿布)장사하는 산영문일(山影文一)(六)을 그서에인치하고 취조중이다 그들은 전긔금촌덕일과함께 수만원의지금(地金)을 소화칠년 팔년두해동안에 덕력의부하로 밀수출한혐의가잇다고하며 계속취조중이다

高工엔教授增員

高農엔獸醫科를新設

淸津、瑞興、鬱陵島엔觀測支所

학무국의신년도신사업으로 학교관계는 수원고등농림학교(水原高農校)에 다시 수의과(獸醫科)를 두게되엿다 근년에 목축업이 새로히 발흥하고잇는때 일뿐더러 조선 농가에서는 가축으로 또는수이출용의소(牛)를 길으는것도 농가의큰사업으로 되여잇서 금후 일반목축에 더욱 장려케됨이때에 수의과를 새로두게된것은 반가운소식이다 또경성제대의학부 부속병원도 중축하게되고 고등공업학교(高工校)에도 새로 교수세명의 증원을 보게된다 그외의 신사업으로는 항공(航空)시설의 확충에따라관측소(觀測所)의 정비라든것도 필요케 되여청진(淸津) 서흥(瑞興) 울릉도(鬱陵島)의 세곳에관측소지소를두기로되엿다

運動競技

李 歡迎拳鬪 馬山서開催

馬山에서는 새로히建設中이든 正武館의道場落成式을兼하야 올림픽拳鬪代表李奎煥君의 歡迎拳鬪戰을 來十日午後七時부터馬山共榮館特設링에서 擧行할터이라는데 이날은晉州,統營,馬山等의 對抗戰도 行할터이라하며 模範試合에出場할 朝拳의李奎煥,朴龍辰,朴春緖、金明德諸選手는 金鴻洛,金谷起兩氏引率아래 八日京城發馬山으로向할터이라한다

同德卓球大阪에

【大阪發電】第六回 全日本女子學校對抗卓球大會에 朝鮮代表로出戰한 同德女高普卓球部는 大會第一日인五日의 準準決勝에드러가惜敗한後 大阪에來着하야 當地에서열리는 第三回全日本女子個人卓球選手權大會에 出場케되엿다

江界氷上軍 中央舞臺에進出

氷上競技로 이름놉흔 平北江界에서는 都市對抗氷上大會의進出을目標로 今씨-즌中央舞臺에進出할터이라는데 一行의陣容은 다음과가트며 淸京里링크와 漢江의 結氷을 기다려 出征할터이라한다

▲部長李就亨▲마네저李永吉▲監督林寬道 ▲코-치金永吉▲主將尹明洙▲選手崔炳洙 金河吉 金用萬 劉仁順

天氣予報

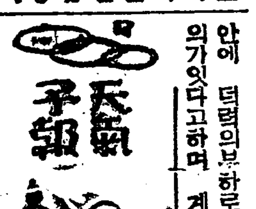

概況 高氣壓은 蒙古로부터 朝鮮 滿洲에펴지고 本州南海上의 氣壓도 多少놉다「오호츠크」海 方面에는 低氣壓이잇다 日本海 朝鮮海峽 琉球諸島는 氣壓의골작이를 이루고 잇다 滿洲는 晴 朝鮮及日本內地는 大槪흐리고 日本海方面과 北海道方面에는 小雨 雪이잇다 滿洲로부터 北朝鮮의氣溫은 昨日보다 十度乃至二十度內外가 低下되엿다

豫報 京城地方은 今夕은개이고 추어진다 明日도갓다 京畿道全區도갓다

昨日最高 六度
同最低 ○度九
今朝最低 零下二度五
今日正午 ○度五

◁三百名大宴會場▷ 朝鮮料理 新年宴會 京城鍾路 太西館本店·太西館別莊 電話光一三四·六五○二光·龍一二四五

蔡奎燁氏가부른서명 最新流行歌 Columbia 情熱의嘆息 컬럼비아레코-드

肥滿劑 身體가肥瘦한데여러가지滋養도無効하야困難한분은「藥書」로申請하면身體肥健을保全하게하는良藥 東京市麻布區笄町七十一 小川藥院

不老長壽 强精回春 更少年藥 百補丸 平和堂

恩給 最大限度融通 京城府校洞町一六○ 鄭商會

옷감 韓靑商會 京城桂洞町 電光一三九九番

말더듬이 訥言專門矯正院

醫學博士 金東益內科醫院 —內科·X光線科— 入院室獨房 溫水暖房 京城府鍾路二丁目(파코다公園正門越便) 電話光③二七五三番

謹賀新年

瑞雲이東天에솟아皿家의눈(雪)은柔暢하게빗나고빗최여깃부게도昭和十二年의新春을마저上皇室에彌榮과國運의隆昌進展을삼가奉慶祝賀하는바입니다弊社ㄴ恩德으로逐年業務의振張充實에依하야躍進發展의一途에올나今日의隆昌을어더合은實로江湖諸位의愛顧하여주신이라고衷心으로感激不堪하야마지아니하는바입니다 이에弊社는新生第一의迎春과더부러一層製品의向上과社業의改善에努力하고所謂鮮滿一如의國策에順應하야事業을通해서報國念願을다하고저하오니倍前의愛護와下命을나리여주시기를바라는바이옵니다 謹言

昭和十二年元旦

京城·奉天 嶋屋醸造株式會社 社長

高級醬油 祐 キッコーウ

專賣特許

一粒肝油ハリバ

하리바

眞珠만한적은量으로도 훌융한效果가 잇는聖魚肝油가世界的大發明되엇다

지금까지에는 모든病의豫防과治療에는 肝油가제일좃타는것은모도아시는바이오나 먹거에불편하고 만은分量을먹어야되는폐단이잇스나 왜肝油가조흐냐하면 가을부터겨울까지에걸니는病은 대개감기로부터서작되나니 이런病에걸니지안토록 몸에抵抗力을굿세히하자면 무엇보다도먼제사람몸에가장貴重한榮養素비다민A가必要하니 이것이體內에不足된時는 엽、코、인후、거관지、폐등의粘膜表層이弱하게되야 감거균이나 肺炎菌이범치우거쉬워서 病에곳걸니게되는싸닭엽니다

肺·氣管支·肋膜이弱한분이나 감거에걸니거쉬운분 腺病質의아해·視力과 齒牙가弱한분 姙娠前後에 醫師諸氏가 肝油를 勸하는것은 이런理由로 그런것입니다.

在來의肝油에比하야 百倍以上이나 濃厚한聖魚肝油가 發見된以來 지금까지 먹기에 그럿케 困難을밧든것이 極少量으로써 充分한效果를 엇게되엿스며 더구나 적은 진주만한糖衣小粒의肝油 하리바가 發明되여서 먹기에아조편하게되야 모도해결되엿습니다

聖魚肝油의發見——一粒肝油의發明——은數十

年來 病弱者 어린애들께 실증밧든肝油의服用難을一掃하여서 醫家나 病者께 큰깃븜을 주고잇습니다

하리밧트 聖魚는?

北洋의深海百尋부터 三百尋이나되는海底에 사는생선으로 큰것은 二百키로前後나되는 巨魚도잇습니다만은 그肝臟은 極히적으니 그것에서 나는肝油도 極히微量이나 그含有비다민量은 지극히濃厚합니다 이것은 數十年이나두고 대구(鱈) 그外의생선을 먹고잘아나서 莫大量의비다민을 그肝臟內에 自然的으로 蓄積식히고잇는싸닭에 그럿습니다

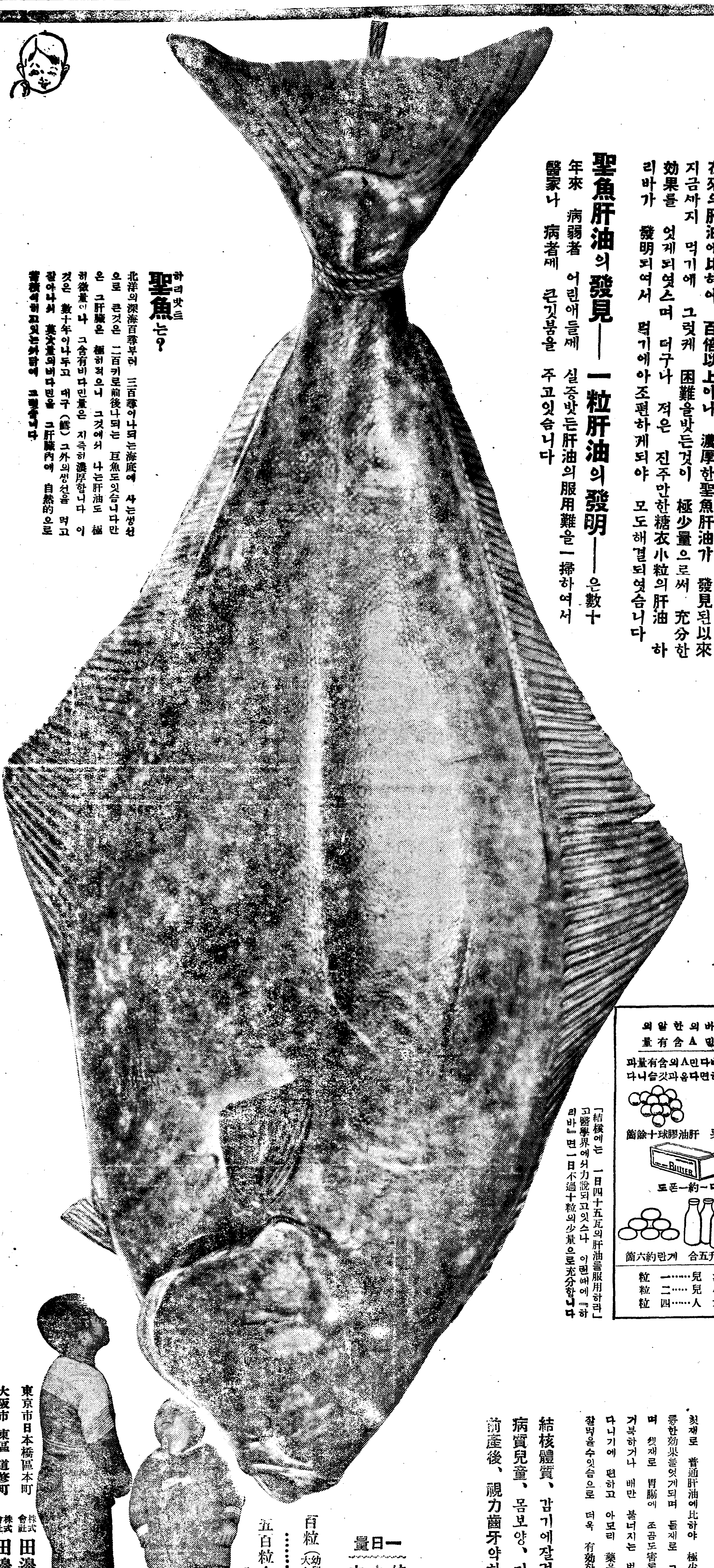

…하리바의特長…

① 적은分量으로도 잘듯고
② 効力이均等하며
③ 胃腸에 조곰도해가업고
④ 携帶에 편함니다

하리바의한알의
비다민A含有量

他品의비다민A의含有量과
比較對照하면다음과갓슴니다

肝油한그릇 肝油膠球十餘箇
바다—約一폰드
牛乳約二升五合 게란約六箇

一日量 幼兒……一粒 小兒……二粒 大人……四粒

「結核에는 一日四十五瓦의肝油를服用하라」고醫學界에서力說되고잇스나 이런때에『하리바』면一日不過十粒의少量으로充分함니다

호흡기병 몸보양에특효잇는간유의진국이니 먹기에 조코 한개는 간유四瓦의효과가잇습

첫재로 普通肝油에比하야 極少量으로 充分히훌륭한効果를엇게되며 둘재로 그効力이均等한것이며 셋재로 胃腸에 조곰도害롭지안으니 배속이거북하거나 배만 불너지는 법이업스며 가지고다니기에 편하고 아모리 藥을 실허하는사람도잘먹을수잇슴으로 더욱 有効함니다

結核體質、감기에잘걸니는분、腺病質兒童、몸보양、기부족에、産前産後、視力齒牙약한분께특효함

一日量 幼兒……一粒 小兒……二粒 大人……四粒

百粒(幼兒三ケ月分 大人一ケ月分)……二圓五十錢
五百粒……十圓五十錢
全道藥房에잇슴니다

東京市日本橋區本町 株式會社 田邊元三郞商店
大阪市東區道修町 株式會社 田邊五兵衛商店

젓짜는처녀
모델은 崔承喜女史

지난일 거울삼아 오는날을 직힐일

일년일은 올정 초부터 계획하바는 꼭실행하자

지나간 한해동안에는 정말여러가지 말성이 만헛습니다。그러나 그말성만튼병자변이 밝구어서 정축의새해를마지하엿스니 우리네의가정에서도 새로운 경륜과새로운마음으로 이해를 지나가도록하실것이겟지요

작년은 세계가 다가치비상시라고 떠드럿스며 금년도그비상시가 련속되고잇습니다。우리 조선가정에서는그저그날그날의 살림사리와식구의 건강만이상이업스면별걱정도 업고 비상시될근거도업슬것갓습니다마는 아모리조선가정이라고 세계에서떠러진곳이 아닌다음에야어찌 천하가 떠들고잇는 비상시의 영향을 밧지안코견될수잇겟습니

우리가정에서도 살림사리와아이기르는것외에 세상이엇더케되여간다는것을은 아라두어야 하겟습니다。

주부되시는 분으로서 첫제피할수업는 비상시의영향은 가정경제일것입니다。조선의 경제만이 떠러저서 움직이지못하는것입니다 오늘날과가티 문명된세상에서는 미국과가티 멀리떠러진곳에서 일어난사건이 그날로서 울거리의 물건갑을 오르게도하고 나리게 도합니다。

장찌게를 만드는데도 미국이나 영국에서 일어나는사건의 영향을밧게되도록 되여잇습니다。

가령 미국에서 흉년이들면 조선에서 밀가루갑시올려간다든지、일본정부와 호주정부의 통상조약에 무슨고장이나면 양복갑시 올리가게되는것도 모다 이러한영향이 가정에 즉접미치게되는것입니다。

그러므로 우리가정에서도이러한비상시에 이러나는모든일을 자세히알고 판심을가지며 여긔적당한 태도와정신을 가다드머야할것입니다。

그리하야 이때까지 시행해나려오던일 가운데서라도잘못된 습관이잇스면 그당장에 업세버리고 새로운것을취할것이며 궁하면 궁한소리 쪼들리면 쪼들리는소리를 하기전에 먼저 힘을가다듬고 정신을 차려서 궁하고 쪼들린는것으로부터 버서날길을 찾기에 노력하여야겟습니다。

신년벽두부터 한가정의 그해에 하지안흐면 안될일과새로조흔것을 시행하기위하야 각가정의형편에 따라서미리규칙을 정해두고 어른이나 아이가 모다 일치하여서 규칙대로 나아가도록하지안흐면 안될것입니다。

어두운데서부터 밝고아름다운 가정을 만들기위하야주부되시는분의 책임이 잇서야할것입니다。

이것은 눈아메서 모락모락 자라나는 아드님과 따님을위해서나 ■■하는 나면을위해서라도 주부되시는분의책임이아닌수 업습니다

한사람의 주부의 노력이 전사회와 조선사람전체의행복을 가저오는데 도움이될다는것을 아려야할것입니다

家庭醫學

색맹

問 십칠세의남자로 모고보교에 통학중인데 신체검사때에 홍색(紅色)을 분별하야 알아보지못하얏습니다 이병은 곳치지못한다고들 들엇는데 올흔말입니가요 장차의학(醫學)방면으로 나아가고저하얏스나 큰걱정입니다 어떠케하면 좃습니가 (市內花洞 一問生)

答 색맹은 유전병(遺傳病)이니 당신의·가족중에도 가튼이가 잇슬것입니다 이병은현대의학의 힘으로는 곳치지못합니다 단념하는수밧게업고 색맹으로써는 의화 리화학방면으로는 나아갈수가업스니 다른방면에다 힘을 쓰시기바랍니다 (大學病院 松井外科 文仁柱)

목안이부어엇다

問 금년팔월부터 목안양쪽이 부어서 수종의한약과 만병수등을 복용하야도 여전하며 심중이 불안하면 더 커지는것갓습니다 그러나 별로 고통을 늣기지는 안습니다 치료방법을 가르켜주시요 (大田畓奮生)

答 편도선비대증(扁桃腺肥大症)인것갓습니다 특별한 고통을 늣기지안는다면 그냥두어도아모탈업슬것이니 아모효력을보지못한 한약과만병수는 쓰지안는것이조흘것이고 다만 식염수로만 자조 양치질을해보시요 만일편도선의 비대가 더욱심하야여러가지고통이 생길때에는 편도선을 수술적으로 떼어버리시는것이제일조코 또는렌트겐치료를바더도만족한효과를볼수잇습니다 (大學病院 松井外科 文仁柱)

마당에서
덜커덩 덜커덩
누나들의 널뛰기
◇
방에서
모야ㅡ、유치야。
아저씨들의 윳놀기
◇
또랑에서 직 직
동무들의어름지치기
◇
가만 잇거라
나는복습하고나가마。

(普成사범 유홍진)

童話 왕자와거지

맥·토ㅣ웬 原作 / 崔秉和 譯

소년은 조금도 서슴지안코 한마듸듣리지안코 대답을하엿습니다。대궐안에잇는 방에대한것 더욱이 드라가신 임금님과 황태자의방의모양을 자세히 설명하야 들려주엇습니다。

참말 신가하고도 이상하다。어떠케된세음을 몰르겟다。──하고 둣고잇는 사람들은 점점 소년에대한대접이달러젓습니다。그러니깐 섬정은 고개를흔들면서

『그러나 이만한일은 우리국왕페하께서도 아신다。』이말을 들은 톰칸리는 아직껏 자기를 국왕이라고 를르고잇는것을 듯고 마음이 불안하엿습니다。못처럼 맘먹은 자긔의 정성이 원수가되지안흘가하고 생각하엿습니다。

『이것을 가지고는 증거가 될수업나』하고 섬정은 말하엿습니다。이까닭을 알수업는일로 우물우물하고잇는것은 나라를 위하야 대단히 위태한노릇이다。잘못하다가는 백성이 두파로 갈라저서국왕의자리까지 어떠케될지알수가업다고 생각을하고 뒤를도라보면서

『토마스경(卿)그소년의말을 들어주시요─아니 잠간만 기다리시요──』

『그러면 옥쇄(玉璽)는 어디잇습니까? 똑바로 대답하야주십시요。이수수꺽기가풀리면 문제는 결정되는것입니다。이거야말로 황태자전하 한분박게 다른사람은아는사람은 업습니다 이영국과왕위(王位)는 지금 이수수꺽기에 달렷습니다。』

그것은 참조흔의견이다。다른신하들도 말은내지안햇지만 속으로는 모다 이의견을 찬성을 하엿습니다。그러타 어디로갓는지 알수업는 옥쇄야말로 정말 황태자전하외에는 누구한사람아는사람이 업다。아모리이대답하기 짝이업는 소년이여러가지일을 배워가지고왓지만 이거야말로 모를것이다。누구든지 아르켜 줄수가 업섯을것이다。참조흔피를 생각해냇다。──이러케생각하고 일동은 속으로우스면서 어떠케되여갈것을흥금이 기다리고잇섯습니다。

그런데소년은 침착한태도로『그런일은 조곰도 어려운문제가아니다。』하고 말하므로 일동은 기가막혓습니다 소년은 일동을 눈아래로내려보드니 서슴지아는소리로이런명령을 하엿습니다。

『센트·쏜경(卿)너 대궐안내방에가서─그곳일은네가제일잘안나─의편댄구석 마루가까운벽위에 주석단추가 보일터이니 그것을 눌너보아라 그러면 적은보석넛는선반이 열린다 이선반은너도 아직 모를것이다。옥쇄는 그선반위에잇다 급히가서 가지고오너라』

사람들은 벌린입을 다들지못하엿습니다 그리고 어떠케 이러헌 거지아이가센트·쏜경을 불러서 흡사히친헌사이와가티 명령을내리나 하고 이상하게 생각하엿습니다 센트·쏜경도 어찌할줄을 모르다가 명령대로 떠날라고하드니 다시생각을하고 새빨개진얼굴을 고만숙으러버렷습니다。

『왜 주저하느냐。왜 페하의명령을 듯지안는냐? 갓다오너라。』하고 톰·칸리는 센트·쏜경을보고 날카롭게 쏘앗습니다。센트·쏜경은 엉거주춤하고잇느니가 두국왕사이에다가 최경례를하고나서 나가습니다。

사람들은 갈피를잡지 못하엿습니다。물론 톰을밋게되지만 또 어쩐지 거지소년이 정말황자가티도 생각이 드럿섯습니다。

얼마안되여서 센트·쏜경이 도다왓습니다。경이 식장한가온데를 드러오니깐 지금까지 적은목소리로 이야기하고잇든 사람들은 갑작이 잡잡하여젓습니다。사람들은 손에땀을쥐고 가다리고잇섯습니다、경이단위로 올려가서 즉시 톰·칸리에게 향하야 최경례를 하엿습니다。

肌アレに 구린신의 三重作用이 大評判!

살결거칠에

華美훌륭한 三重作用으로 거칠지안는어여뿐살결을創製

(一) 면렴히진그대로 皮膚의거칠을 막게하여도 充分한 効果는어들수업다 明色구린신·크림은 조금도걸러서 씻처내는것으로 먼저 그特有의 強力한淸掃作用에依하야 皮膚의 밋바탕부터 깨끗하게 淸掃된다。

(二) 同時에 이 크림의獨特한 美容成分이 活動하는것이다 皮膚가 말할수업시 淸潔하게됨으로 美容成分이 가장 効果的이여서 皮膚의 深部에까지 充分하게 먹어드러갓다 美容成分이 自由自在로 活動하는 이 合理的作用

(三) 조치못한 化粧下를쓰면은 겨울에는 格別히 살결이 거칠다고하는데 明色구린신으로 洗顔을하면 化粧도업시 어여쁜살결을 만드는化粧을 할수잇슴으로 아모리치운때라도 살결을거칠게하는 念慮가업다

手・腕アレ防ぎに
洗濯 설거질과가튼 일을하는분의 손이나 팔목은 언제나 거칠기쉬웁다 이러한분은 朝夕두번가량 明色구린싱을 손이나팔목에 문지르고脫脂綿이나 까제로 닥는다──이것만하면은 아모리 치운때라도 손이나 팔등은 거칠념려가업다

お子方の洗顔に
弱하고 거칠기쉬운 小兒의皮膚──洗顔은 明色구린싱에限한다 溫水도冷水도 全然쓰지안코 이 구린싱을 조곰문지르고 脫脂綿이나 까ー제로 씻처내는것으로 얼골의 바탕부터 어여뻐저서 엇더한 寒中에라도 全然 거칠줄을 모르게된다

おヒゲ剃り後に
面刀後에 明色구린싱을 얼골에 가볍게 문질너 까ー제나 脫脂綿으로 씻처내면은 溫水나 冷水로 얼골을씻슨때와는 比較도못할만큼 얼골의 바탕부터 어여뻐지고 아모리 面刀를 하여도 皮膚가 거칠念慮는 조곰도업다

家内中で使へます
明色구린신은 用途가 非常히廣闊하야 一罐을사면 一家族全部가쓸수잇다

一罐으로 겨울동안거침을 모르게된다

明色 クリシン クリーム

効果잇는

宇津 救命丸 (구명환)

치위지면은
弱한兒孩는
病들지안케
感氣걸니지안케
이金粒이
가장必要하다!

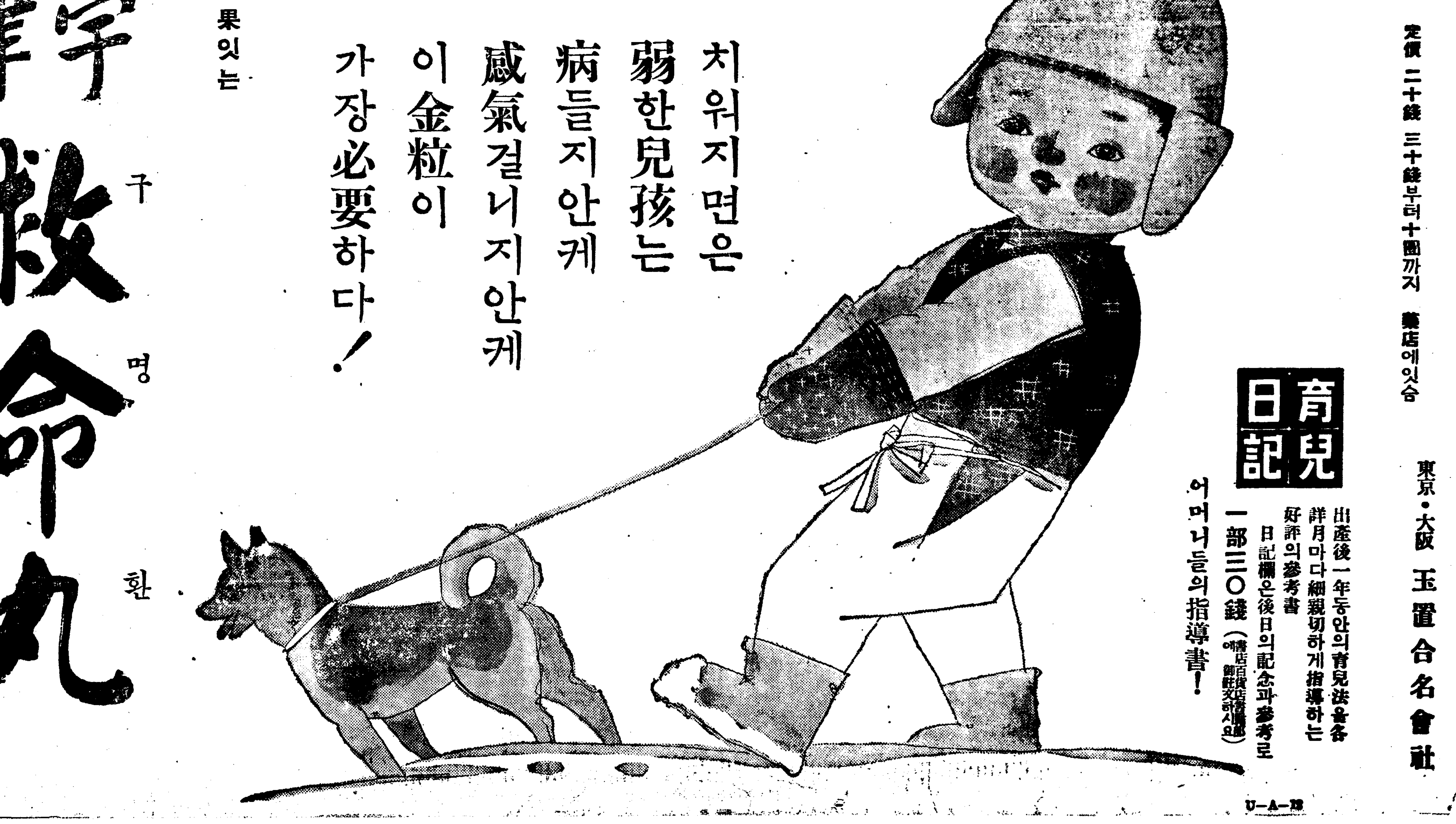

이러한境遇에

感氣(감기들녀熱이잇슬때) 百日咳(기침이甚하고身體가弱해진때) 智慧熱(異常하게熱이놉흘때) 消化不良(過食過飮) 青便(便通이낫블때) 吐乳(젓을기울때) 癎虫氣(몸이弱해지고잘回復되지안을때) 夜泣(밤에자지안코작고울때) 等에 弱한아가들에게平素에먹이시면튼튼해진다

定價 二十錢 三十錢부터十圓까지 藥店에잇슴

東京·大阪 玉置合名會社

育兒日記
出産後一年동안의育兒法을各詳月마다細親切하게指導하는 好評의參考書
日記欄은後日의記念과參考로
一部三〇錢 (書店百貨店에 御注文하시요)
어머니들의指導書!

U-A-13

漢文學의 再吟味

—그 現代的意義와 限界— (二)

梁柱東

그러면 우리는 무엇때문으로 現今 世界市場에서 劣勢에 빠진 漢文學을 다시공부하고 알려하는가。——더구나그 古典을 歐米의 文學이 主로 그經濟的優位로 말미아마 文化的光輝를 노피며 反하야 漢文學은 그傳統的優位도 말미아마 아직도 우리의 關心을 끄는것이라 대답한다。그러나 여기 한가지 注意할것은 가든바 所謂 『支那學』이라 하드래도 所謂 先進諸國의 그것과 우리의 그것과는 性格이 判異한것이다。歐米의 支那學은 要컨댄 歐米의 物的勢力의 東漸으로 말미암아생긴 그斥候的知識의 要求에서 成立되엿다 埃及學이 그러하고 中亞學이 그러하고 印度學이 그러하고 支那學이 또그러하다。그들의 『支那學』이 아모리 純粹知識的、考證的 乃至骨董的이 아님을 缺다하드래도 우리는 決코 그 本質的樣相과 使命을 看過할수는 업다。그것에 反하야 우리의『支那學』은 恒常 內的要求에서 由來하여왓고 떼앙自身을 檢討하는 意味에서 出發한다

그것은 우리가 過去에 地理的 文化的各方面에 잇서서 恒常 漢氏族과 連關되여왓기 때문이니 過去로부터 現在까지 우리와 저와 文化가 거위 同文의 基礎우에 잇서왓다는 基本的事實이 이를잘 說明한다。그 漢籍的事實이 너무나 程度가 지나첫기 때문에 우리가 獨特한 文化的體系를 過去에 確立하지못하고 오로지 追隨와 傳授에만 汲汲한것은 遺憾이엇지마는、如何間 事實은 事實이다。

그럼으로 文化的으로 볼때 우리가 漢文學을 工夫하는것은 거짓반 自身의 文學을 공부하는 格이되는것을 어쩔수가업다。그것은 甚히 부끄러운일이나 事實이 그러한 以上 無可奈何인것이 맛치우리의 現在姓名이 漢式인것을 어쩔수 업는것이다 一例를들지。우리가過去 先人들의 思想과 生活그歷史를 알려고할때 그材料는 모다 漢文으로表現되여잇스니 우리의 意思如何를 毋論하고 우리는 爲先 그材料를 檢討하기爲하야 基礎知識으로 漢文學을배워야하겟다。歷史를 알려해도 그러코、先人들의 思惟、哲學을 알려해도 그러타。漢土文化의 影響以前의 그것들을 알려는 境遇에조차 우리는 우리固有한 文化와 漢土系의 그것을 鑑別하려할때 또漢文化의 知識을 先行的으로 要求한다。

이러한 見地에서 漢文學을 工夫할때 우리는 두가지 戒慎을 嚴重히 警戒할것이다。첫재로 우리는 漢文學을 爲한 漢文學을 입삼지말고 어대까지나 우리文化研究의 一手段化하여야 할것 둘재 그것을 骨董化 特殊趣味化하지말고 그利用價値에 意義를 둘것이니 그두가지 先決條件을 相伴치 안는다면 漢文學은또다시 往日의 그것과가티 우리의文化에 觀念에 君臨하야 主客顚倒의 勢로 文化的優位를 占하는 反面에 어든것은 漢文學의 亞流——일흔것은 我文化의 本流——이러한 愚者의 宿題를 다시 되푸리하게 될것이다。이말은 非但 漢文學에만 아니라 歐米文學을 是認하는이에게도 充分히 잇어야할 警戒條件이다 다른 文化를 배우고、批評하고、攝取하는것은 조흔일이나 그것을 第一義的으로、絶對的으로 생각하는것은 結局 外文化의 直譯、模倣만을 낫는다는 事實을 우리는 너무나 만히 切實히 經驗하엿다。더구나 그러한 危險은 現在 漢文學에서 보다 오히려 西文學에서 더 만히 따른다 하다。왜냐하면 漢文學은 이제 아모리 重興되고 再吟味된다할지라도 이미 傳統的인 歷史的인 過去의 遺物이니만치 우리의 生活을 實際的으로 支配할 相剋은 當分間 업겟기 때문이다。

그러므로 漢文學은 이제 차차 少數學者의 知識으로 化할것이다。또 그리될이 當然한 일이다。우리가 古典復興을 이야기하고、漢文學再吟味를 云謂한다 하드래도 決코 그것이 民衆的運動은 아니오、또 그리될 必要도업다。古典復興은 要컨댄 自我를 尊重하는途程에서 相伴되는 課題라야한다。自我를찾으려는 過程에서의 古典復興運動은 언제나 自我를 求心的으로 떠나지 안허야할것이니、이를테면 古典에의 知識的探究는 同狀으로 增幅되려니와 언제나 그根據는 具體的인 自己體系 自文化核心에 集中됨을 要한다。우리는 이러한 意味에서 漢文學의 再吟味를 歡迎하고 警戒하는 者이다。

朝鮮文學의 새方向

—廣汎한 共感性을 가진 文學— (三)

韓雪野

『레ー드메이드』的知性의 羅列에지나지안는것이다 既成질서中에 禁足된認識은 그질서에依據되여 거게安當한 認識秩序를 가질수밧게업는까닭으로 그認識의深化는 아무리 놀랄만한 기피에 이른다하더라도 그것만으로는

……推……進하는 現實의 流에沿하야 새方向의底流를把握한 進取的인 指導性을 가저보수업는것이다 그럼으로 이미 이루어진 認識秩序는 社會질서內에서 이미 이루어진 世界觀乃至人生觀은 許容할지언정 새로운 질서에對한 信條와 把持는 容納지안는다。卽既成한 認識秩序에 어그러지고 버서나는 새로운 意識이면 그것이 如何히未來의眞理라하더라도 非合理的의것이며 非道德的의것이라하야 拒否하여버린다。

그러나 一面、既成認識의 範圍內에서 아무리 야단스러운探究를 거듭한다하더라도 그것은 늘 合理主義에 끈치는것이며、外觀은 如何튼 根底에잇서서는 凡俗과 常識에 同化될 一脈相通의 血緣을가지는것이다

그럼으로 그안에서 아무리 社會現象이나 人間生活을 꿀큰히 詳說하고 省察한다 하더라도 그것은 依然 表面의 現象으로서의 世俗을 허집고 들어가는데에 지나지안는것이며 그論理와 生理가 아무리 整然하고 健全한것이라하더라도 그것은 要컨대 常識的健康色과 어듸서든지 잇슬수잇는

……相……遍的인것일수밧게업는것이다。가기에는 明日도 躍進하는 健康性도 업고 未來를 約束하는 指導性도 잇슬수업다。

그리고 이가티 指導性을 일흔 文學은 同時에 現實的인 指標를 가질수업다。오직 現實의 本質卽 그動向을把握한作家만이 언제든지 明確한目標와方向을 잡을수잇는것이니 그러치못한作家는 恒常 各人各樣의 觀點과 視野를 唯一한標的으로하는수밧게업다。그럼으로 이러한作家群의 方向은 必然的으로 本然에서離脫하야 小主觀으로 分裂하나니 이리하야 그들은 文學에잇서서의 技藥과各個의要素要素를 제각금 부르짓고 或者는 人間探究다하고 외치는것이다。이러한 傾向이 眞學히發展하야 그것이로서 어떤大成의域에 達한다면 우리는 거긔서 或은 콕ー맨이즘의再燃가든것을 볼수잇슬것이오 또는그것이 前代의콕ー맨이즘에比하야 좀더

……知……性이加하고 社會的 人觀點이 加味됨을 볼것이나 그러나 그것은 結局 既成秩序曲에서의 合理性과 그 合理性에맛는 觀野를보이는데끈치는 既成知性의產物임에 넘지못할것이다。

한말로 끈치자면 今日의作家는 너무도 既成秩序안에서 비저진 意識秩序에만 充實하라는 感이 잇다。

文化團體의 進路

—現代的潮流에 鑑하야— ②

韓植

그리하야 文化團體는 相互로 各己自己의 活動能力을 다할수 잇는範圍內에잇서서 自己의 特徵되는 活動을 企圖할것이며도 그는 나아가서 그團體에 잇는 各멤버ー의 各各의 獨特한 技術과 能力을 發揮할수잇는것이 되어야할일을

……暗示……하는것이다。客觀的條件을 無視한 觀念한것이되여서는안될것이며、그와가튼 나이ー브한것으로는 到底히 이逼迫한 狀態下에 잇서서의 文化活動을 조곰이라도 堪當할 것은 分明한일이다。이와가튼 自覺아래에서 各各의文化團體는 그가아니면 못할들피칼한 性格을 맨드러낼必要가 잇스며 優秀한生産을社會에 提出하여야할것이다。그러기爲하여서는 그에屬하는諸活動이 가장훌륭한 技術을 가진것이 되어야할것이다。各己의 멤버ー의 技術의 獲得과 文化的敎養의 充實은 當面의 急務中의하나가 아닌가생각한다。萬年아마추어리즘의 領域에서 멧거름버서못나는것으로는 到底히 이제로부터의 複雜한時代의 文化生産의 擔當者가 못될 것이다。엑키스파트의 選手의힘을빌지 안코는 그有意한 文化團體의存在理由가 稀薄하여지는것은 어절수업는것이다。그리하야 우리들은 만흔文化的活動을 가장 獨自한形態로서 發表하지안호면 안될것인데 今日에잇서서 緊急히 하지안호면안될일은 積極的活動보다도 오히려 消極任務를 通하야 다하지안호면 안될것가든지경에 이르렀다。例컨대

……今日……이곳저곳에서 부르짓게되는文化의擁護라고하는말로서 表現되는것인대 그것은卽文化의 創造的活動보담은 文化에防衛的任務를 더必要로하는것을 意味하는것이다。

다음으로 우리들文化人에게恒常第一不足하엿스며 또그나머지僅少한것이나마도 危機에떠러지고잇는것은 文化에잇서서의 批判的知性이다。文化的活動에 잇서서 가장擁護하지안호면 안될것은 文化的基礎意識을 構成하는 尖銳한知性그것이다 우리는 이와가튼知性이 文化生産에잇서서 如何히 最大한 創造的機能을 提供하는것인가를 잘알고잇다。食時館이라는 말이잇지만 우리는 그럴수록、이러한때에잇어서 더욱 俗物的敎養과麻痺된感覺等의 여러가지의誘惑에 빠저서는안될것이다。

近間에잇서서、더욱 阿諛와追隨와屈從性이 精神을支配하고、科學的批判精神에低迷한生活感情이 跋扈하고잇슬때를當하야、偏見과 傳統을排除할수잇는 基礎的武器

……知性……의 날카로운 메쓰를 가지야 할것이다 文化擁護의 이름 아래 에서、"지ー드"와 "메르냥데스"등의 演說은 이와가튼點에 그根據를두는 것이다。昨年부터今年에 이르기까지의 리베라리즘으로부터 휴마니즘의발자취는 直接의動機는 勿論하고 知性과 現實과의 諸矛盾에對한 새로운 懷疑의 푸랑드놈이며、文化創造와 그擁護를爲하야、文化의擁護와아울러知性의防衛를 하지안호면안될것을 말함이다

現代科學의 成果

—生活에即한 研究 멧가지— (三)

崔奎南

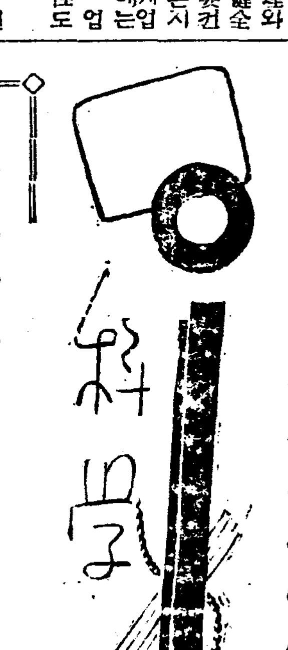

獨逸텔네비숀界는어떠한가?

最近올림픽大會가 各新聞紙上 報道된事實로보아 獨逸텔네비숀界의 發展을 可히推測할수 잇다 獨逸서使用하는 放送器는 仲介필름式인데 훼른제ー스・G會社의 特製品으로 獨逸放送協會에서 放送하고잇다 外國서들은 漸次로 電氣的走査方式을 採用하게될을따라 此에對한 競爭的研究에 沒頭하고 잇는고로 獨逸에서도 亦此에對한 研究에 熱中인듯하다 그런데 昨年八月에히틀러는 一般技術者에게 箝口令을 내리여 一切『텔네비숀』技術問題에 關하야는 政府發表以外 個人的發表를 嚴禁中임으로 實際如何한 程度의 技術이 發達되여잇는지는 알바이업다그러나 外國雜誌를通하야政府發表에依하면 올림픽에 使用한送像機械는 仲介필름式二臺 電氣的走査方式六臺 合八臺를 裝置하엿는데 一、二臺以外에는 다獨國內製造品이라고한다 그리고 放送인즉 試驗意味에잇서 노ー로鐵塔上에서 行하엿다。

伯林市內 二八個所에 受像所를 設置하고 부라운管을 使用하야 受像하엿다고 하는데 한번에 五、六十人以上 映寫되는 受像機도 裝置하엿다고한다 最近 日本에서도『텔네비숀』研究에 沒頭中인모양인데 早稻田、遞信省放送協會 東京電氣株式會社等이 其代表的 研究所라고한다 四年後 東京서 開催될 오림픽大會以前에 『텔네비숀』研究를 完成하야 世界的放送을 目標로 하고잇다。

成層圈探險의新收穫

航空機의 速度와 航續力에顯著한 進步를 보이고잇는 近年航空界는 上昇力에 잇서서도엽청난 發展을 보이고 잇다 高空制覇! 成層圈征服! 實로全世界航空界의 課題는 地上數萬米의 天空에 걸이여잇다 然則何故로 成層圈은 現代魅力의 焦點이되여잇는가? 第一로 高度記錄樹立의 스포ー츠的 興味에 起因된것이라고 생각되며 그以外에成層圈속에 어잇는 未知의 航空路이 軍事上 商業航空上 實로利用할價値가 豊富한데에 理由를 두엇다고생각된다

成層圈은어더한곳인가

朝鮮에 白頭山이나 日本에富士山과 如한 高山地帶를 探險하신분들은 다ー잘아실것이다 卽우리가 居住하고잇는 地球表面을떠나 上昇할사록 氣溫은次第로 低下하나니 其低下率은地面近處에는小하고 (百米에對하야攝氏〇、五度)五千米부터 萬米間에在하야는 顯著히大하며 (百米에對하야 攝氏〇、七度) 萬米以上의上空인즉다시 低下率이減少하야 零에近하게된다 即氣溫은至極히低하나 거의 等溫度世界가되고만다 昔者에는 如斯한等溫世界를 等溫層이라 名하엿고 現今에는 成層圈이라고부르는것이다。此成層圈以下 우리가居住하는地上까지의氣層는 對流圈이라고名한다 成層圈의 高는아직實測한例가 업슴으로 的確한記錄은업스나 約八萬米 或者는 五萬米假量이라고한다 成層圈의入口는 大體로 一萬米의上空에서부터 始作되나 地球上場所에따라異하다

▲Land Utilization and Rural Economy is Korea by Hoon K. Lee M. S, Ph. D. 發行所 Kelly and Walsh Limited Shanghai-Hong Kang-Singapore

▲京城帝國大學創立十週年記念論文集 史學篇 (內容) 高昌麴氏王統考 樂浪封泥續攷 支那西陲出土の契 等外四篇 發行所 東京市日本橋區吳服橋三丁目五 大阪屋號書店 振替東京一三三七八番 定價一圓八〇錢 發賣所 京城府本町一丁目二八 京城大阪屋號書店 振替京城二五七三番

▲女性展望 一月號 發行所 東京市麴町區麴町二ノ三ノ三 婦選獲得同盟出版部 振替東京一二〇四九四番 定價十錢

▲高麗時報 第五十七號 發行所 開城府北本町三九六 高麗時報社 振替京城一四〇九二番 定價一部五錢

▲아이생활 新年號 發行所 京城府西大門町二丁目八九 아이생활社 振替京城 五一五一番 定價十錢

▲京城帝國大學創立十週年記念論文集 哲學篇 (內容) 翁覃溪の研經指導と金秋史、スピノザ哲學に於ける問題 蒙古薩滿の行事大興安嶺東北部オロチョン族踏査報告(一) 學習說批判 日鮮支固有敎學論者概觀 ドイツに於ける文化科學論 等 發行所 東京市日本橋區吳服橋三丁目五 大阪屋號書店 振替東京一三三七八番 定價一圓八〇錢 發賣所 京城府本町一丁目二八 京城大阪屋號書店 振替京城二五七三番

▲慶北佛敎 第七號 發行所 大邱府德山町二六一 慶北佛敎協會 定價一部五錢

▲商業界 第三號 發行所 京城府南大門通一丁目 朝鮮商業社 振替京城二五五四八番 定價十錢

學藝面新設欄

學生作品欄

中學校以上專門學校大學等의 在學生으로서 硏鑽의餘暇에 지은佳作을 收容하고저 學生作品欄을 新設한바 研究論文、讀書後感、紀行文、書簡가튼것을 考査採錄하되 佳作은 薄謝를 贈呈하겟스며 氏名과 在籍校名을 明記를 要함

紙上顧問欄

在來의讀者社交室을 廢止하고 紙上顧問欄을 新設하는바 이것은 讀者中에서 日常生活에必要한 質疑를 葉書로 簡單하게 무르시면 本室擔任記者가 一一히 親切하게 解答하여드리기로 되여잇다。(但同一한性質의問題는一個解答으로應함)

朝鮮日報社學藝部

文化は眼の強敵か?

우리의눈은 太陽光線의照明을 뺏기고
다시過勞에따른過勞에強制되엿다

古來로오랜동안太陽光線밋테서 事務에 익숙한 人類가 文化의發達함을 따라 낫에도 暗黑한室內에드러안저 不完全한照明을따라 近業에從事하게 된것이다。

또한今日 照明學理는 視力保全을爲하야도 「夜間作業에는 恒常五百乃至千ルクス光度를 가짐이 必要하다」고 말하고잇스나 이것은 一般으로거진 不可能하다。大概는 五十ルクス乃至그以下의 밝음에 不過하다。

따라서 우리들의눈은 健康上大端히有害한環境下에 過勞를 잇글고잇는 現狀이다。

눈의過勞에서생기는眼精疲勞에 快適한奏効를認定하는 スマイル만은 우리의 視力愛護에 每日常用해야할文化的常備藥으로 貴重한것이다。

容器의特色

特殊硬質硝子와グッタペルカル栓으로되여 藥後의 變質涸渴을 만드는念慮는 絶對업는 恒常百%의 藥効와純粹한明朗度를 保有하고잇다

使用法

銀色의뚜겅을열고 容器를 垂直으로 直接눈에 닷지안케하면서 손으로 병밋을 가만히두드리면 한방울씩 시언하게 點眼이된다

視力保護에 —眼科保健劑—

スマイル
(스 마 일)

醫學博士 中村榮先生
醫學博士 仁藤隆作先生
御推奬

定價 廿五錢・四十五錢
藥店百貨店藥品部에잇슴

スマイル는 最新의處方과 極히 嚴密한 調劑行程에基하고 優秀한殺菌・消炎・收斂作用을發揮하야 詩書執務裁縫等으로因한눈의 疲勞를곳치고 明朗한瞳孔을 만들고 同時에 結膜炎・角膜炎・眼瞼炎・トラホーム・充血等各種眼疾의 豫防治療에卓効하고 明快한 保健作用이잇는眼科藥이다

總代理店 東京大阪 玉置合名會社

레코-드가 가저온
이상한 種族
店員울리는 試聽마니아

레코-드가생겨나고 그것이大衆娛樂의 王者로 進出하게되자 여기에따른 여러가지 이야기거리가잇다。

레코-드販賣店에서는 어데라도 男女店員을두고 女子손님이 레코-드를 사려오면 男店員이 接對하고 男子손님이오면 女子店員을 내세우는데 이것은 一般商業界와 조곰도다름이업거니와 所謂試聽이라하야 試聽室을 따로두고 누구나 들어가서 레코-드를 들을수잇게되엿다

그런데 試聽室에는 店員이親切을다하야 說明하며 레코-드를걸어주엇다가 반듯이 레코-드를 사가지고 나가야된다는法은 업다 사고안사는것도 自由요、 듯고안듯는것도 自由다 그러므로 여기에는試聽마니아라는어색한친구가 생겨낫다 紳士의體面도體面이려니와 레코-드를사겟다고 오는손님이면 의례히 試聽을맛치면 몃판式사가지고가는것인데 한장도안사면서 各販賣店을도라다니며 試聽만하는친구! 이것을 가르처試聽마니아 라고한다。

試聽마니아는 이것이 적어도 專門的으로 하는일이라 여기에 專門的인技術을 必要로하며 그와正比例로 뱃심이조화야한다。

商店에서는 손님이라 레코-드를사려니 하고 입에침이말으도록 說明을하며 들려주고 茶까지 따러주고나면 폭신한쁘쓰에 안저서 한나절 이노래판저노래판틀려가며 듯다가 그만실증이나면 일어서서 슬적슬적거러나가는 개똥가튼 친구가잇다

레코-드販賣店의 女店員의이야기를 드르면 어떠한 試聽마니아가 專門家로 指目할만한사람으로 열사람以上이라 하는데 얼굴도잘알고 아조親해젓스나 그러타하야 試聽을 拒絶할수도업고 딱하다한다

이러한 試聽마니아의年齡을따지면 中學生 專門學生이 제일만코 甚히濫한者는 女店員에게 우시게를 일수잘 한다하야 레코-드界은 상훙질호리다。

試聽마니아의 말을드르면 世上에는 高價의蓄音機를산다 거기따러서 한달에도 몃枚式소리판을산다하야 업마듯고는 실흥을내기보담 機械도아모것도 및천은 한닙드리지안코 世上에조타는 소리판—한장에 四五圓乃至十餘圓자리 高級판으로부터 二十五錢짜리 特價品에이르기까지 마옹대로 들을뿐아니라 거리를가다가 생각나는대로 조용히담배를태우며 어여쁜女子의說明을드러가며 音樂을享樂할수잇스니 이것에더조흔것이 어디잇스며 무슨必要로 레코-드를사고 蓄音機를사는지 그眞意를解釋하기어렵다고한다。

이사람들의말에는 하나의差措도업시正當하다

그러나 모두가이모양으로試聽마니아가되면 레코-드장사를할사람도업거니와 레코-드會社는 亡해지고 말것이다。

多幸히 三十以上의 젠틀멘에는 이러한部數의 손님이업다하니 試聽마니아가 약염으로存在하야도 조흘것이다

레코-드試聽마니아가 잇서서 店員을 울리는데 女子는 마니아가좋처롱업고 第一잘사가고말성적은손님은 四十넘은 中年紳士로서 女子와가티오는사람이라하니 여기에는 또한고마운(?)理由이잇는것이다。

映畵解說者처노코 映畵에能치안흔사람이업슴과 가티 레코-드販賣店員처노코 流行歌모르는사람은업다 모두들大家들이며베-토벤와그너-할것업시 어려운古典에 對한 에피소-드까지잘아는사람이잇다

店員울리는 試聽마니아! 몃해전가트면 꿈에도잇슬상십친안튼 이種族은 어데서왓스며 어디로갈것인지?

現代는 이처럼 開放된時代이며 妙한人間들을 大量生産하고잇다

라디오

六日(水曜)

◇午後六時 童謠齊唱과獨唱 一、齊唱 물방아 二、齊唱 산잇헤오마사리 三、獨唱 슬흔밤 四、齊唱 밥짓는계 五、齊唱 영감님 六、獨唱 고향하늘 七、齊唱 방울 八、강아지송아지

伴奏 忠信學院兒童 金龍燮

◇同六時二五分 兒童新聞

◇同六時三〇分 趣味講演 소의傳說 崔南善

◇同七時三〇分 新年展望(四) 總督府視學官 張膺震

◇同八時 流行歌 一、울어보아도…金東園作曲 二、니나니난실…羅素雲作曲 三、異域의길손…千一石作曲 四、哀傷의가을…全壽麟作曲 五、마즈막선물…全壽麟作曲 六、沙漠의旅人…羅素雲作曲 李圭南

◇同八時二五分 孔明歌外 伴奏 DK管絃團 一、孔明歌 二、자진배따라기 三、平壤念佛 四、자진念佛 五、寧邊歌 李眞紅 金玉葉

◇同八時五〇分 唱劇 春香傳中 御使、春香이집차저가는데 [配役] 春香母…林小香 御使…丁南希 春香…朴綠珠 其外 朝鮮聲樂研究會員

第一放送

◇午後六時(南) 童話劇

◇同七時三〇分(東) 一年節

◇同七時五五分(城) 二曲

◇同八時一五分(前) 七草大祭實況

◇同八時三五分(大) 人形淨瑠璃

七日(木)

◇午後零時五分 映畵이야기 "虎敗島脫獄" 徐相弼

◇同一時一五分 婦人時間 新年과새決心(一) 尹聖相

◇同六時 歐羅巴旅行談(三) 鄭寅燮

◇同六時二五 兒童新聞

◇同六時三〇分 講演 新年노리와習慣 姜在鎬

◇同七時三〇分 新年展望(五) 世專校長 吳兢善

◇同八時 라듸오·코메듸-봄의出發 放送劇協會 演出 李翼 效果 效果班

◇同八時四五分 時調 一、平時調 二、지름 三、辭說時調 高永泰 大笒 朴鍾基

◇同九時 野談 春秋로揚名 金濯雲

八日(金曜)

◇午後〇時五分 伽倻琴倂唱 一、短歌 어화靑春 二、唱劇調 가、泛彼中流 나、華容道 崔桂蘭 杖鼓 池龍九

◇同一時一五分 婦人時間 新年과새決心(二) 宋今璇

◇同六時 (大) 幼兒童話 四つの椅子 オハナシ、ワラブ

◇同六時二五分 兒童新聞

◇同六時三〇分 講演 偶然과運命 金晋燮

◇同七時三〇分 新年展望(六) 金活蘭

◇同八時 (平)西道歌謠 金碧桃 崔山月

◇同八時三〇分 歌詞 一、黃鷄調 二、白鷗詞 李月色 讀点紅 大笒 金永根 杖鼓 金一宇

◇同九時 (東)管絃樂 未完成交響曲短調……介-버-ㄹ트作曲 日本放送交響樂團 指揮 아옷구스트롤전

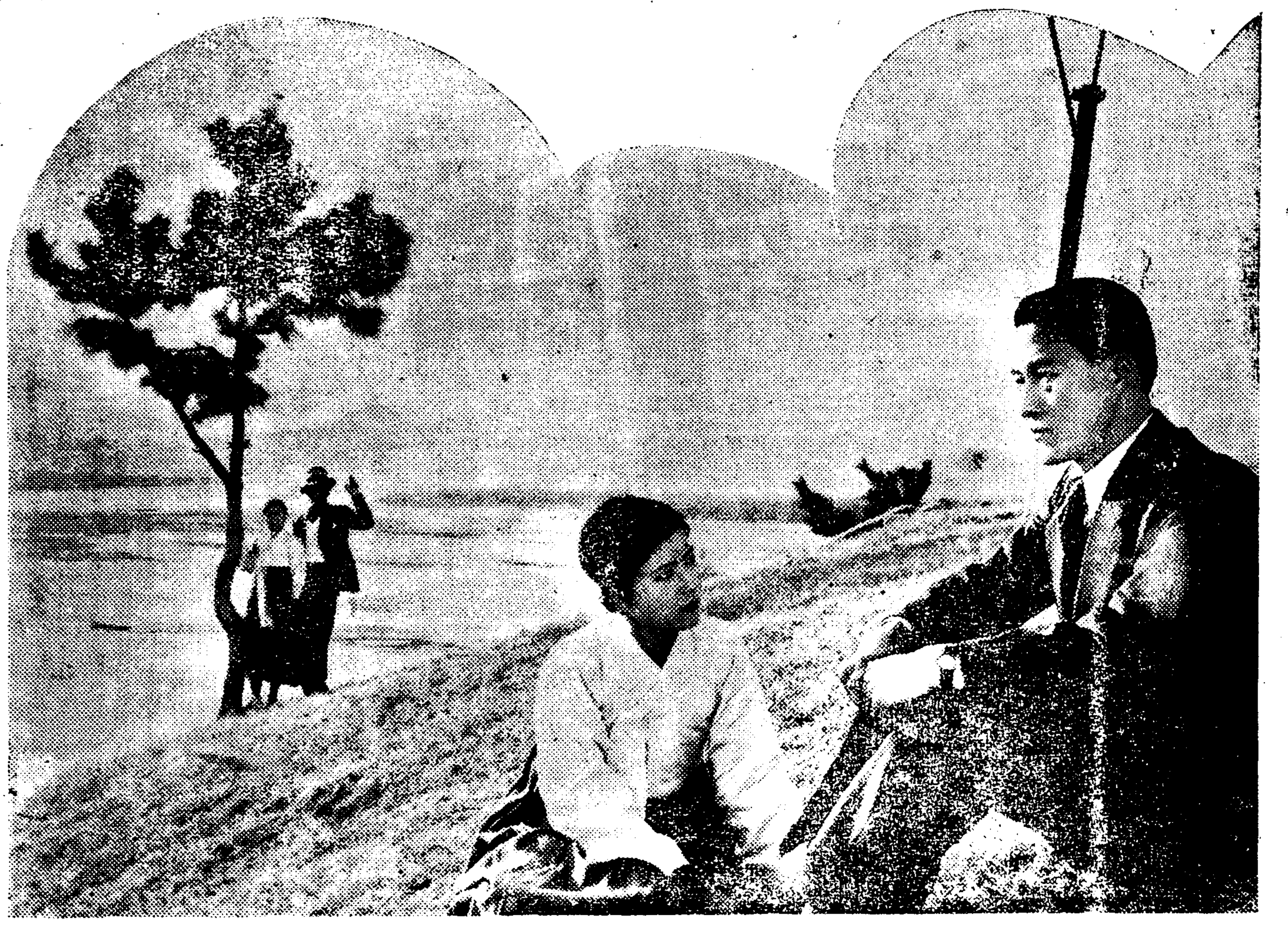

"純情海峽"撮影開始

年初에 들어오는 映畵朝鮮에의 기쁜消息하나―일즉이 朝光에連載되엿던 咸大勳氏作「純情海峽」을 大邱撮影所에서 映畵化시키기로되여서 요지음 撮影을 開始하얏다 監督은 申敬均氏가맛게되엿스며 撮影은 梁世雄氏 主演은 金一海 金映玉等으로서 洛東江沿岸을 中心하야 계속하고잇다。(사진은「純情海峽」의 한場面)

實効散

安全하고副作用이업는 感冒解熱特効藥

實効散 一二三 本舖 東京市神田區 新井天然堂

朝鮮日報 京販 電本(2)一五九七番

樺太廳官營

海狗腎

新品到着

老少를勿論하시고陽氣업서 恨歎하시는분이여! 貴下를爲하야 補精腎氣强壯에 神奇神秘한天惠的靈效를가진 樺太廳官營捕獲眞品海狗腎이 到着하얏습니다

求服을願하시는분은 內容說明書 請求하시면無料進呈함

明治四十四年 日、英、米、露四個國의 條約에基한全世界에唯一한元素! 堂堂한實彈的眞品! 百發百中은이를두고하는말

發賣元 朝鮮釜山府草梁町 合資會社 大洋貿易社 電話長一一八二番 振替釜山七九二二番

品質本位

花王石鹼 (화왕비누)

感謝와 希望을 안고서…

世界最高의品質 花王비누의需要는해마다놀랄만콤增大되고잇다 皮膚科學에對한理解잇는諸賢의 絶大的인聲援이라하겟다 살결의美와健康을爲하야 今年도亦是徹底的으로愛用해주기를바란다

●花王비누는婦人이나幼兒의부드러운皮膚에穩和하게作用되고때를씻처내는同時에살결을곱게만든다

●適當하게풀니며넘칠念慮가업고最後의것까지쓰라他의如何한大型비누에比하여도훨신經濟이다

純粹度九九·四%

正價一個十錢

東京·花王石鹼株式會社 長瀨商會·大阪

劈頭부터 强盗横行
十人組强盗團出現
行人을襲擊奪金
釜山署員犯人逮捕

【釜山】못기만하여도 무시무시한 십인조강도단이 부산시내에 출현하야 행인을 구타한후 소지금을 강탈한사건이잇다 지난 삼일오후구시삼십분경 부내영선정(瀛仙町)에잇는 발동선원 강봉만(姜鳳萬)(三七)이가 동정 삼포(彭浦)자화상점에서 물건을사고 십원지폐로서 구원칠십전의 거스름을 밧아가지고 도라오는 도중에 별어리가 달려와서 술을 사달나는 손지못하기에 거절하고 피해서사람이업는 퇴직로 갓섯는데 돌연히 십여명단의강도가 출현하야 물론묵직 하고 달여드러서 구타를한후 소지금 십오원을강탈하야가지고도주하얏는데전긔강봉만은 인사불성이되여죽그자리에 누어잇는것을 동행인이 발견하고 경찰서에 급보하얏스므로 곳비상소집을하야서 범인체포에 활동을하던바 사일오전네시경에 부내대신정(大新町)에 잠복하고잇는것을 탐지하고 형사대가 출동하야 김점술(金点述)(三二)외 구명을 대격투후 일망타진으로 검거하야 다가 동서에 류치 하고 방금 엄중이 취조중이라는데전긔 김점술은 작년봄부터 십인조의 강도단을 조직하고 부내로도라다니면서 통행인에게 폭행한남어지 소지금을강탈한사실이잇섯다한다

坡州에도路上强盗
行人께行悖奪金
犯人은곳警察이逮捕

【坡州】수원군양간면 송산리(松山里)에사는 리경원(李敬元)(三二)이가 파주군 주내면 봉암리(鳳岩里)부근을 통과할지음에 별안간 뒤에서 약이십이삼세 가량되여 보이는 장한이 나타나서 그의목을 졸러숨도못쉬게하고 몸상에 너머트린후 소지한 현금구원구십전 전부를강탈하여 갓다는데 급보를 바든 파주경찰서에서는 용택(涌澤)서장이하 전사법계원과 그고부락의자경단원이 총출동하야 비상선을 느리고 범인을 연행중 본적을 양주군 광적면(廣積面)에두고 일정한주소와 직업이업시 도라단기는 박봉득(朴鳳得)(二三)을 혐의자로 체포한후 엄중히 취조한결과 드디어그자는 범행을 일일히 자백하얏다하며 피해자인 리경남은 평남강동군(平南江東郡)에서 금반자긔모친이 사망하얏다는 전보를 밧고 자긔집으로가든 중그와갓치 강도를 마진거이라한다

"내소박"에憤慨
안해를刺殺

【淸州】지난이십칠일 청주군사주면산북리(四州面山北里) 곽윤중(郭允鍾)(四?)은 자긔처윤현정(尹賢貞)(三?)을 살해하엿다는것으로 청주서에 피검되여 방금 엄중취조를 밧고잇다는데 이제 그자세한것을 조사한바에의하면 전긔 가해자곽은 지금으로부터 이십오륙년전 결혼하야 동거하여왓는데 그당시는 신만장자엿는바 그후약십년전부터 불교(佛敎)를 밋게되여 신만의재산을 탕진하여버리고 그후는 거지(乞人)와가티 바랑을 질머지고 돌아다니게되엿다 그리하야 자연내처에게 버림을 밧게되여 십년전부터는 사실상 별거하다시피되엿든바 지난이십칠일오후한시경 전긔곽은 피해자윤을차저와서 동거를 요구하엿스나종내듯지안코 배척함으로 격분한 곽은 너에게 배척을 바더가며 쓸쓸한세상을 살어가는것보담 차라리죽여버리겟다는마음으로 긔동리뒷산으로 끌고가서 낫으로 찔러죽인것이 그날오후녀섯시경 청주경찰서에 탐문한바되여 당지경찰에서는 서원총동원하야 범인을맹수사중이엿는데 지난이십칠일아침에 산속에 숨어잇는것을 체포하여 방금엄중취조중이라한다

家庭婦人座談會
進永支局主催下

【進永】본보진영지국(進永支局)에서 신춘벽두에 가정생활개선을 위하야 일반부인 오후칠시부터 중견가정부인·사십여명을 동지국에 초청하야 생활개선에 대한좌담회를 개최하엿는대 일동은 밤이깁허가는줄도 이저버리고 가정만반사항에대하야 열심이 의견교환을 만치고 동지국으로부터 다과회가 이슨후 동 이시경에 화기애애리에 폐회하엿다고한다

學校財産處分에
瀆職嫌疑가濃厚
江陵公職者多數檢束

【江陵】강릉군 망상면에잇는사립망상학교(私立望祥學校)는 이십년전에 면민의 고혈을 짜어내가지고서 설립된 유서기픈 브동교육긔관으로 그간 경영에잇서서도 문자그대로의 파란부절이 만하얏다한다 그후 면민들의 일동합의로 작년이학교를토대로하야 공립보통학교를 만든것은 가장빈면(貧面)인이곳의큰려사라고 할것이엇다 그런데그전사립학교의 건물 처분문제로 당시 사립학교경영간부간에게 조치못한 풍문이들려 응이크게유감이엇섯는데 이소문이 경찰당국에 탐문바되어 그간내사를 하고잇든중 드디어사건이 중대함을 간지하엿슴인지 관계자네명을 계속하여가지고 방금 엄중한 취조를 밧고잇다는데 그중에는 현재면협의회원, 전에면회계원으로잇든자 면서기등이끼여잇슴은 가장주목이되는데 그사건내용에대하야는 경찰당국이 함구불언함으로 정확히알수는업스나 탐지한바에의하면 그학교재산처분에잇서서 공정을결한바잇는듯하다고하는데 얼마아니잇서서 사건은표면화할모양이다

예수교長老가
生活苦로自殺

【載寧】지난일일오전팔시경 재령읍 국화리 제중병원부근에서 식도로 목을 질러피를 흘리고잇는 시체가 신병범두에 생기엿다 사실인즉 원인은 재령읍국화리에는 최덕(崔德)(?)로 현재예수교장로로서 제중병원의 환자의 어려움을 조달를 유일한일으로 근근히 생활을 계속하야오든바 근자에와서는 입원환자가줄어 수입이 적은까닭에전신병악이 도로 파민하야 그가려 자살한것이라한다

細窮民救濟코저
同情金品募集
抱川郡當局에서

【抱川】미증유의 한재로말미아마 생사의 구렁에서 갈바를모르고잇는 리재궁민을위하야 지난십일일 십일부터 포천군(抱川郡)에서는 각면장을 초청하야 토의한결과 만장가결로 세궁민구제회을 조직하야 각면에 책임액을 정하야 유력유지로부터동정금품을 모집하는중인대 벌서지안흔 금액에달하얏다하며 일반은 다소를물구하고 동정이잇기를 바란다고한다

地方人事

▲李鍾燮氏(鎭南浦三成精米所主) 一月三日鎭南浦府内水上派出所前廣場에서永訣式擧行

免稅까지된곳에
無理한作料要求
못갈음의理由로畢竟은奪作
地主處事에作人不平

【淳昌】전고미문의 참담한쌍한재해지 순창지방에 악덕지주가 발호한다함은 본보에 루보한바와가트며 관게군경찰당국에서는 일반작인들에게 엇을짓이업도록 최선을 다하여오든바 일부 몰인정한 지주측에서는 추호의반성함이업시 최대한도의 무리한 소작료를 요구하다가 이에불응하다고 소작권포긔서 「小作權抛棄書」를작성케한후 서명날인을시킨사실이 잇다。전북순창군복흥면답동리(淳昌郡福興面畓洞里)에 사는강모는 수년전부터 경유지주리모(李昌地主李某)의소작답팔두락을 경작하여오든바 금년과가튼극악한 재변을 당하여서농작물은 전멸상태가 되고말앗스며세무당국으로부터서도 전부면세까지 되엇다는바 전긔지주측에서는 최초부터 전수확물을제공하여도 태부족하는 일천일백근의소작료를사정하게 되여그동안분쟁을거듭하여오다가최후의해결책으로 작인측에서 지주대리인조모의(地主代理人曺某)를 통하여못갈녀(半分配)를 하여달나고 루차애원한바잇섯다는데 긔못갈녀을할터이면 명춘부터 소작권을 포긔하겟다는 증서를 제출하라고 하엿든바라고한다 사십이와가리 금반하게되엿스나 차라리소작권을 포긔하고못갈녀를 할지언정 지주의요구대로는 소작료를 납부할방도는 업슴으로 할수업시 소작권포긔서를 제출하고 말엇다고한다

十人組賭博團
木浦署에打盡

【木浦】지난사일오전열시반경목포서에서는 부내 호남정(湖南町) 종일려관(宗一旅館)에서 일대 도박장이 열리엿다는 전화를 정하고 곳휼명의 형사를파견하야 그현장을 돌격하여 부내 호남정 정동섭 백춘길 서남수(鄭東三 白春日 徐南壽)대성동긴(金承彩) 무안군지도면 리성문(務安郡智島面李成文)등을 일망타진하야 목하 유치취조중이라한다

東明學校에快擧
四百圓을喜捨
淸津朴女史義擧

【淸津】청진교육계에 반가운새해의 첫‼뉴-쓰‼ ― 시내포항동(浦項洞)장두환(張斗歡)씨의 모친 박삼예기(朴三禮?)(六?)여사는 일흑부터 자녀의 교육난(敎育難)에 크게 동정하야나오든바 이번음청에 오직하나인 동명학교(東明學校)가 재정난으로 비운에빠저잇슴을 보고 또 현재 당국자가 재단확립에 끌몰하고 잇슴에 크게 감격하야 넉넉지도못한 사재(私財)사백원을 동교교장 오어(吳?)씨를차저 전달하엿다

학교당국은 물론 일반은 로파의 열성에 크게 감동하고잇서 장차 이러날 교육열에 공헌이 크리라한다

委託바든阿片
橫領한常習犯
新義州署에被捉

【新義州】아편밀수가성행하는것을 리용하야 먹은상습범 안동현하단등(安東縣下端洞)제이호 아편(阿片)중개업 로성원(盧成元)(四?)은 소화구년구월 함북성진군학상면 송흥동(城津郡鶴上面松興洞)김하철(金河鐵)의 송유인 아편(阿片)집팔관을 팔아달라는 의뢰를 바든것을 기화로 류천여원에 팔아 그중 삼천팔백원을 횡령하야먹은것을 비롯하야 그후 수차에이르러 전긔와가티 횡령한후 종적을감추엇든바 지난이십오일 안동현 모처에서신의주서원이 체포하야 방금취서중이라한다

問題組合員蹶起
斤量檢査大反對
修羅場을일운木浦港初開市日
今後의解決如何를注視

【木浦】목포·미곡계의 비상시를당하고잇는 목포항에 지난십일에 목포에 미곡검사소 목포지소(米穀檢査所木浦支所)에서등급매매와 근량검사(等級賣買、斤量檢査)를 실시하라함으로 백이십여명 객주업자(客主業者)로서 조직된 목포곡산물조합(物産問題組合)에서는 문외업자의 사활문제뿐만아니라 목포항의 번영상 중대문제라하야 여러가지로 검사당국에 진정도하엿고저국박대도하엿스나 별다른 효과를 엇지못하고 결국일일일부터 실행하기로되엿다함은 루보한바어니와 지난삼십일에는 동조합원 삼십여명의 연서로조합턱시총회개최를 요구하야 삼십일일밤 시내남교동국취관(掬翠館)으로상에서 긴급림시총회를열고 전긔등급매매와 근량검사의 실시를 그대로시인하여주엇다는부역원에게대하야 갑론을박으로공긔는 매우험악하야 의장으로일시수라장이 되엿스나 결국구역원에게 인책사직케한후 다시신임역원을 선거하야 리사장에박경긔(朴正基)씨를 선거한후 폐회하엿는데 리사장 박경긔씨는 피선후 곳 검사당국에 대하야 등급매매는 실행하나 근량검사는 아즉 시긔상조이니 당분간 연긔하여달라고 진정또는 반대하엿슴으로 금년 초개시일인지난 사일에는 목포부두에 초개시(初開市)를보라고 이천여석이나 회착되엿조(正租)는 일절매매하지못하고 그대로 싸어논채 전긔곡물조합사무실내외에는 동조합원 검사원 경찰관기타곡물업자등 수백명이 운집하야 일대혼잡을 이룬가운데 검사원은 실시주장 조합측은 실시반대그리하야 한참동안 쌍방의주장은 시간에궁하야 매우분분하엿스나 각자의립장과 리해를위하야 장한등의 해결을보지못하고 흐시부지 일시산회하엿는데 문제는 어떠케해결이될는지 일반은 크게주목하야 마지아니한다고한다

鄭東朝氏特志

【彦陽】지난이십팔일 경남울산군상북면지내리(內里)에 사는 정동조(鄭東朝)씨는 마친동리 정태도(鄭泰道)씨의 집문전을 지나다가 팔십로인이 일홉가족을다리고 먹을것이업서 사일동안이나 긔한에 주려잇슴을보고 동정심이 만흔 정동조씨는 즉시 자긔집으로 도라와서 그여시녀넉지못한 양식을갈라 년명케하고 동씨는동리에 도라다니며백미다섯말가량이나 동정의 구조를어더 경태도씨의집으로 들여보내엿다는대 부근일반인사들은 동씨의 동정과 자비심이만흥에 대하야 칭송이자자하다고한다

百餘名의密航者
出帆刹那에打盡
釜山水上署員海陸으로襲擊
十餘名뿌로커等取調

【釜山】지난 사일오전두시경부산진 매축장(埋立地)에서 일본내지에 밀항하고자 일백수십명이 모허잇다는것을 부산수상경찰서에서 탐지하고 서원십여명이 자동차와 경비선에 분승하야 해륙(海陸)량방면으로 협장을 습격하고 밀항뿌로-커、부내범일정(凡一町)조유헌(趙允憲)(?)등 십명과 밀항자 일백칠십명을 일망타진으로 검거하야 동서로다리고와서 뿌로-커를 위시하야 방금엄중히 취조를 하고잇는데 그들뿌로-커들은 작년봄경부터 경남각지로 도라다니면서 무지한농민들에게 양렴명절에는 경찰서도 다른수는없이니 밀항할수잇다고 가진감언리설로 꼬이여 매인당 구원내지 십오원식의 수수료를 밧고 모집하야다가 부내각려인숙과 기타려관에 숙박케하고사일오전 두시에 십이도박개되지안는 발동선 귀포환(龜浦丸)을 빌려서 그와가티 밀항하려다가 검거되것이라한다 그리고 전긔 뿌로-커 손유헌은 전과팔범의 상습적뿌로-커라고한다

水稅와肥料代過徵으로—
作人側結束反對
鬼頭農場에對한不平

【白川】귀부-황해도연백군 유곡면리포리(柳谷面?里)토지이십여만평을 소유하고잇는 인천귀두경지랑씨의 소작인들은 수세와비료대 과중으로인하야 여론이 비등하여오든바 금번에동소작인들은 동농장처사에 대하야 너무나엄중함으로 옹할수업다는리유로 일절일일에도 불구하고 소작인십여인의 연서로 탄원서를 동지주와 군、경당국에 각각진정하엿다는데 사태가 엇지 전개될는지 일반은매우주목되다고한다

延白氷上競技
大盛况裡에終了

【白川】황해도백천유학생학우회주최와 본보백천지국 후원하에 지난 삼일오후일시부터 백천온정지 동비장에서 연백빙상경기대회를 개최하고 동회 의원장 염형순(廉衡淳)군의 개최사와 래빈 조두설(趙斗燮)씨의 축사가 잇슨다음 경기를 시작하엿든데 관중이 오백여명에 달하여 대성황으로 종료하엿다는바 수상자 씨명은 여좌하다한다。

受賞者氏名

一、五千米 一等 吳必浩(白川) 二等 禹秀榮(開城) 三等 高俊鎬(開城)

一、背進五百米 一等 吳必浩(白川) 二等 劉在昶(白川) 三等 趙良鎬(白川)

一、萬米 一等 李建植(開城) 二等 禹秀榮(開城) 三等 白昌基(開城) 四等 尹杜文(白川)

長篇小說 그의自叙傳【15】

長白山人 作
熊超 畵

어린적 (十五)

지금 생각하면 그때 아버지의 마음에는 봉제사도 못하게된 자기신세를 한탄하야 다례로 못지나는 상낭시간에 문지나 헐랴는것이엇는지도 모른다 효성만흔 잇엇다고 믿어지는 아버지라、추석명절에 제주 한잔업시 부인 산적꼬치만 깎는 심정이 거기에 더욱 동정이된다

그날 나는 무슨 생각이나서 어머니를 보고 복송아가 먹고십다고 졸랏다。아마 그해에 내가 여름내 이집을 알아서 복송아 살구를 도모지 못먹다 이날에 불현듯 생각이 난 모양이엇다。

아버지는 산적꼬치를 깍다가 말고 거의다 저녁때에 두루마기를 떼어입고 갓을쓰고 나섯다。

『내 어듸 큰골 가서 복숭아 잇나 보고오지』

하엿다。

『술 취하지말고 오시우』

하는것이 어머니의 인사엿다。

나는 들랑날랑하면서 아버지가 복송아를 얻어가지고 오기를 기다렷다。

거진 황혼이 되엇다。나는 아버지가 돌아올 길로 얼마를마중을 갓다。통통거리고 다름바질을 첫다。

생이스고개를 바라보는 개천을 건너서서 발뚝으로 얼마를 걸어갈 때에 뫼추래기 한마리가 포드득 날아나는것을 보앗다。나는 아버지 마중 가던것도 잇어버리고 손으로 풀을헤치며 뫼추래기 둥지를 찾어서 엇엇다。거기는 알이 세갠가 네갠가 소도록이 놓여잇엇다。나는 잇지되추래기가 반드시 둥지로 돌아올줄을 밋고 발둑에 가만히 숨어서 기다리고 잇엇다。저덧 사람이 아니 보일만하게 어뚝어뚝한 어스름이 땅을 덥고 하늘에만 비온 뒷저녁 노을이 자뭇으로 약간 남아잇엇다。

아니나 다룰까 얼마아니해서뫼추래기가 날아 돌아왓다。그는등지잇는 곳에서 댓걸음 떨어져서 땅에 내려앉어서 고개를 되록되록 하고 사방을 둘러보더니 살살 기어서 제 둥지로 들어가는 모양이어서 풀때가 간들간들 흔들렸다。조고마한 날즘생이 적에게 제 알 잇는 곳을 모르게하랴으로 애쓰는 양을 나는 신통하게 생각하면서 풀때들이 간들거리지아니할 때를 기다려서 손에 들엇든 돌멩이를 뫼추래기 둥지를 겨누고 던젓다。그리고는 놀란 뫼추래기가 날아나기를 기다렷으나 아모 소식이 업엇다。나는 발끝으로 사분사분 걸어서 뫼추래기 둥지잇는 곳에 가보앗다。내가던진 돌은 분명히 뫼추래기 둥지에 떨어저서 그것을 덥고 잇엇다。

나는 그 돌을 들엇다。그리고는 나는 두손을 귀밑에 들고 입을 딱 버리고 한참은 회석한 사람과 갓앗다。뫼추래기는 알을 품은채로 내가 던진 돌멩이에 맛아서 으스러저 내가 돌을 쳐들때에 두어번 날개쭉지를 퍼뜩퍼뜩하는듯햇스나 죽어버렷다。알이 터져서 노란것이 어지럽게 흐터저잇엇다。

나는 머리가 쭈뼛거리고 등어리에 소름이 끼침을 깨달으면서 손에 들엇던 돌멩이를 내어던지고 뒤도 아니돌아보고 집으로 달아들어갓다。

어머니는 젓먹이를 안고 누이를 다리고 집앞 살구나무밑에 나와서 아버지와 나를 기다리고 잇엇다。

『아버지 오시든?』

『아니』

하고 나는 씨은거리며 어머니 결에 섯다。나는 어머니가 두 딸을 다리고 또 나까지 다리고 황혼에 섯는양이 내가 금방 때려죽인 뫼추래기와 갈은것만 갈아서 마음이 괴로워서 연해 어머니의 얼굴을 처다보앗다。

『너 왜 날 그리 처다보니?』

하는 어머니의 말씀이 더욱비창한것같아서 주먹으로 눈물을 씻고 울기를 시작햇다。

『울기는 왜 울어? 누구허구싸왓니?』

『아니。』

『그럼 왜 울어? 자 들어가밥이나 먹장, 웬걸 아버지가 저녁전에 오시겟니?오늘이야 간데마다 술이니깐 잔뜩 취하서 겟지』

우리는 달 올라오는것을 바라보면서 밥을 먹으라고 토방에 둘러앉엇다。이것은 달을 바라보는것이 목적인것보다도 방에 불을 켜지안켜는것이엇다。

京城 東洋劇場 直營

劇團豪華船

北鮮公演日程

日程

一月	
5·6·7·8	咸興
9·10	吉州
11·12·13	淸津
14·15	羅津
16·17·18	雄基
19·20	會寧
21·22·23	羅南
24·25	城津
26·27	興南
28·29	永興
30·31	高原
二月	
1·2·3·4	仁川

演員

朴昌煥 張陣 金元培 金景希 金鍾一 金鐵 李伯 石臥佛 孫一平 徐一星 遠星姬 劉桂仙 姜寶金 李正順 朴丹馬 尹才童 金淑英 池草夢 姜石齊 池雀順

◎緊急告
四海公論再版!!

謹賀新年

오래동안 渴望하시든 四海公論新年號는 數百頁에 「拾錢」이오表紙만보아도 拾錢의價値는 充分하다는 讚辭와함끠 數萬部가 當場에 暴風에날니듯이 발서 다ー나가버리고 그래도 數萬部不足함으로 不得已 再版하기로하엿사오니 先金을보내시고 아직 雜誌가안와서 苦待하시는분은 大端罪悚하오나 四、五日만 더ー참어주시압소서 大端未安합니다、곳으로 愛讀者僉位와 支分局販賣所諸彦의盛意를 感佩不已이오며 아프로 더욱더욱 愛護하야 주시기 千萬伏望하나이다

京城竹添町一丁目一〇番地
株式會社 四海公論社 謹白

小資本大成功
不景氣모르는確實無違한完全事業의內容案內書二錢切手郵付請求次第進呈 京城[illegible]町一ノ一二八 [illegible]信社工業所

謝火災慰問
지난三日午後二時火災의際는早速慰問又는消火에盡力하여주신은感謝不已이외다紛忙中一一히進謁치못하옵고紙上을通하야謝意를表하나이다
昭和十二年一月四日
仁川府仲町三丁目
南方商店
南方新一

參謀本部陸地測量部發行
五万分一地圖販賣元
[illegible] 東亞商會

謹告
陳者今般에當局의斡旋으로各自營業을合同하야全南日乃出自動車株式會社를設立하엿기에謹告함
昭和十一年十二月十五日
(氏名無順) 山川友太郎 原田鶴太郎 相馬與作 吉田直良 曹健鉉 富田弘道 山口林藏 橋目竹二郎 丁日榮
全南光州府本町
全南日乃出自動車株式會社
各地營業所 光州 タクシ部 乘合車部 木浦 潭陽 靈光 長城 松汀里 咸平 綿城
電話番號 山川自動車部(一〇二) 原田自動車部(二二〇) 朝日自動車部(三九) 九長自動車部(七) 靈光自動車部(八) 相馬自動車部(二一) 山川自動車部(三五) 橋目自動車部(六) 丁日車

◎社員採用
中等以上의學力이잇고 外交에 能爛한分을 採用하오니 履歷書를郵送하시면 面會通知함니다
京城西大門入口
神崎神聖堂藥品直輸入株式會社

恩給
五年分以上低利立替貸借特約歡迎案內書進呈
京城府中學町一四 金榮商會 電話(光)二七五八番

萬年筆眼鏡의 仕入은當店에
萬年筆 眼鏡 輸入卸 良品廉賣 商報進呈
Ⓚ金剛商會
仁川府京町一六七番地 振替京城二四六七〇番

生徒募集
第二回 京城測量技術講習所
出願 一月二十九日 卒業 六個月
京城府蓮建町一九五番地
開學二月一日 學則請求要二錢切手 電光二七八九番
▲科目 土地測量學、土地測量規定、法規、數學、製圖、浄圖法、珠算、簿記、寫眞
▲夜學部 補缺生募集 一個年卒業

光州 農業實習學校生徒募集
定員二十名 資格十八歲至卅五歲男子普校卒業程度
期日一月二十日까지
全南光州府日新町

기침에
맛잇고 먹기쉬운 시럽
コデチン
三十錢 五十錢 一圓 藥店에잇다
發賣元 大木合名會社

都가루로 고추가루
金千壽商店製粉部
全州府[illegible]町 電話[illegible] 振替[illegible]

軍手
이은자리업는軍手의
製造家募集
東京市神田區五軒町九の一 ツキメナシ軍手發賣元
常盤商會
京城府西大門町一丁目八十四番地 常盤商會支店으로照會또는乞來談

丸久式製粉機
丸久製粉機
十馬力用 五馬力用 二馬力用 其他各種有 一馬力用 半馬力用 足踏用
用途 米、小麥、大豆、小豆、蕎麥、高粱、ソバ其他一般穀類、鑛石、硅藻土、木炭、タドン原料、線香原料、トウガラシ、ソース原料、養鷄牛馬飼料、肥料、藥種、染料、酒醬油釀造原料、砂糖、澱粉、製餡其他一般細粉並製及粉、味噌ジャム軟膏類等の擂潰し攪拌混合に最適なり
丸久 手廻製粉機
動力用으로各種原料에應用하야能率은石臼의五倍 大規模大量製作에依하야可驚廉價供提 (カタログ進呈)
大阪市東區東雲町停留所東 久保田工業所 振替大阪三〇〇五番

平壤府水玉里(電話一〇六九番)
水玉產婦人科
醫學士 李麟杰

絶對安心할수잇는
Meiji
明治の掛時計

期米、株式初市勢 豫想適中者發表

昨年十二月中에 本社에서 期米株式의初市勢（一月四日初立會）를 懸賞募集하얏든바 期限인一月二日 本社到着의 總數 三千五百〇五名의多數에達하야 昨年應募總數一千八百三十六名에比하야 倍以上으로 一千六百六十九名의急增을 示하얏다 이뿐아니라 期限後到着된것과 失格의것도만핫스나 規定에依하야 無効로하얏다

應募數가 如斯히大激增된것은 一般의經濟智識이 向上되엿슴과 인푸레期待에 依한財界膨脹에 對應할 自覺에서 나온것으로 本社에서 適中者가七十一名의多數인것도 [illegible] 五十二枚의 多數인것은 一般의 關心이 米에있음을 [illegible] 朝鮮의米가 產業의大宗인것을 새삼스러히 알리엇다。

規定에依하야 本社에서 六日午前十一時 警官立會下에 適中者中에서 各等級을 嚴重公正히 抽籤한結果左記諸氏가 新年幸運을어더當選決定되엿다。（當選은抽籤順）

▲朝取期米（三月限後場寄付） 二十九圓十九錢 （適中者五十二名）

一等 [illegible] 金聖玉

二等 [illegible]

三等 [illegible]

▲朝取新株 三十四圓四十錢 （適中者十二名）

一等 [illegible] 鄭芝秀

二等 [illegible]

三等 [illegible]

▲東新株 百五十三圓三十錢 （適中者六名）

一等 [illegible] 李溪在

二等 [illegible]

三等 [illegible]

昨年朝鮮貿易 十三億圓突破

輸出、移出、移入 最高記錄示現

朝鮮產品輸出四千六十八萬圓 入超一億七千萬圓

總督府調査에依한 昭和十一年中의 朝鮮貿易高는 日本內地產 三千二百五十二萬三千圓으로 一百八十三萬七千圓의 增、外國產二百五萬四千圓으로 [illegible] 增加이며 對日本內地貿易高는 移出五億一千八百四萬七千圓으로 三千二百十五萬三千圓의 增、移入은 六億四千七百九十一萬七千圓으로 [illegible] 增 對外國及對日本內地貿易總計는 輸移出五億九千七百九十一萬七千圓으로 [illegible] 七千五百二十六萬五千圓으로 前年에比하야 一千三十六萬三千圓의 增加量示하얏고 輸入高는 一千四百四十九萬九千圓으로 前年에比하야 一千三百九十萬九千圓의 增加量示하얏다 輸出內容은 朝鮮產이 四千六十八萬八千圓으로 [illegible] 七百二十萬四千圓의 增、輸移入 七億二百四十一萬六千圓으로 一億三百一萬二千圓의 各增加量 示하야 昭和十一年中의貿易은 輸入을除한外 輸出 移出 移入이 모다 過去의最高記錄을示하얏다

區別	本年	前年	增減(△)
對外貿易 輸出 朝鮮產	[illegible]	[illegible]	[illegible]
日本內地產	[illegible]	[illegible]	[illegible]
外國產	[illegible]	[illegible]	[illegible]
計	[illegible]	[illegible]	[illegible]
輸入	[illegible]	[illegible]	[illegible]
合計	[illegible]	[illegible]	[illegible]
輸入超過	[illegible]	[illegible]	[illegible]
對日本內地貿易 移出	[illegible]	[illegible]	[illegible]
移入	[illegible]	[illegible]	[illegible]
合計	[illegible]	[illegible]	[illegible]
移出入超過	[illegible]	[illegible]	[illegible]
對外國及對日本內地貿易 輸移出	[illegible]	[illegible]	[illegible]
輸移入	[illegible]	[illegible]	[illegible]
合計	[illegible]	[illegible]	[illegible]
輸移入超過	[illegible]	[illegible]	[illegible]

米移出續減 ◇……莫輸移入도激減

總督府發表＝十二月中 朝鮮米의輸移出은 百八萬五千二百五十五石、十一月以降 累計는 [illegible] 前年同期 十二月中은 [illegible] 激減이며 累計는 [illegible]

朝銀券收縮

十二月三十一日에 [illegible] 銀行券發行高는 [illegible]

朝鮮銀行券發行高 （自十二月二十七日至一月二日）

◆銀行券總發行平均高 二二四、〇八三、二三九

其中制限外發行高 [illegible]

正貨準備發行平均高 一三〇、六五八、九一七

保證準備發行平均高 八三、四二四、三二二

◆週末銀行券發行高 二一〇、六五三、八六一、六〇

米日爲替市況

〔經濟五日發同盟〕 米日爲替 賣 二八弗五三仙 買 二八弗五一仙

東西對外爲替

▲東京 對米 賣 二八弗八分三 買 二八弗十六分九 對英 賣 一志二片卅二分七 買 一志二片卅二分卅一

▲大阪 對米 賣 二八弗八分三 買 二八弗卅二分卅一 對英 賣 一志一片八分七 買 一志一片一六分一五

經濟界消息

○加藤總裁渡滿＝加藤朝銀總裁는 七日午後三時三十五分發車로 平尾秘書課長을 帶同하고 渡滿하야 新京에서 滿洲中央銀行과의 業務協定改訂과 滿洲興業銀行과의 業務協議를 行하리라고

○淵氏歡送迎會＝今回 滿洲興業銀行에 赴任하는 岸前朝銀本店支配人과 新本店支配人 櫻澤秀次郎氏의 歡送迎會를 十三日 朝鮮호텔에서 開催한다고

○北鮮製油操業＝三井系北鮮製油의 淸津工場은 昨年春燒失以來工場의 復舊工事를 急히하든바 竣工되어 二十日부터 操業을 開始하얏다 年產能力은 豆粕二百萬枚로 目下全能力으로運轉中이라고

○內務、產業兩部長會議＝總督府에서는 來十一日부터 二日間 各道의內務、產業兩部長을 招集하고 明年度의 治山、治水災害復舊、勞働者需供、產業獎勵等에就하야 會議를行키로되엿다

株式 騰勢挫折 反落

今日의市勢（六日）

○ 但入超가一億七千萬圓으로大激增된것을이저서는안되겟다

○ 昨年中 朝鮮의貿易은十三億五千萬圓으로 輸入을除한外에는모다新記錄

○ 國民生活을 脅威할程度까지는物價高를 抑制치안켓고 賃金도 올르지안켓스니 미리아러두시오

○ 馬場藏相、大藏省豫算編成時 이미 物價高는 豫想하엿섯고 物價와勞賃의跋行도不得已하다고

○ 其現象의하나

前場反落

休日을지난 今朝의 市場은 新春商品市場의反張商狀과함께 反히 低落하야東新 百五十二圓十錢으로 一圓六十錢低、鐘新百四圓七十錢으로三圓四十錢低、大新 八十四圓九十錢으로 一圓八十錢低、日產八十圓八十錢으로 八十錢低、朝取는 十錢高인 八十四圓五十錢、朝取는 三十三圓八十錢으로 四十錢低等에 寄付하엿는데 低價에는 買方의 防戰이잇서서 容易히 崩壞되지는안엇으나 高價는 警戒되어 利喰과함께 上伸力이 阻害되어 東新 百五十二圓臺에서 保合을 繼續하다가 結局東新百五十二圓八十錢 鐘新二百六圓丁 大新八十六圓七十錢 日產八十圓六十錢 同新三十一圓五十錢 朝新三十二圓九十錢에 各各大引되엿다

後場保合

後場은 東新百五十二圓八十錢 鐘新二百六圓五十錢 大新八十六圓二十錢 日產八十圓七十錢에 寄付하야 保合裡에 推移되엿다

東亞證券一等賞

昨年中에 取引高만히한取引商

取引停止

（十二月三十日）▲玩具商 京城府本町二丁目九 後藤秀吉▲京城府吉市町 合名會社共立商會 代表社員 井上平市▲京城府貫鐵町 五八 鄭雲興▲京城府水登浦町一五八 閔平山▲京城府鐘路四丁目三三 元昌帽子店李泰鉉

○ 本社에서 懸賞募集한 初市勢數는 三千五百餘名으로 昨年보다 倍以上의 激增

○ 우리도살자면 經濟智識이 必要되어야겟는데 이런것도 조혼現象의하나

을 初立會式에 表彰하얏다한은 旣報와가거니와 東亞證券米豆株式會社가 一等賞의 榮譽를 하얏는데 이제各受賞店의 順位를示하면 如左하다

一等 東亞證券會社

二等 亞細亞證券會社

三等 二田原秋三郎

四等 新田善民

五等 大原證券會社

이外에 十年勤續인 京城證券會社가 表彰되엿다。

訂正＝五日附本面 初立會式이란題下에 取引員表彰記事의 順位는 全部誤載이기訂正함

諸株一齊反落

年末狂騰의뒤를이어 去四日의 初立會는 平凡한步調로 發會되엇스나 押目買人氣熾烈을 極하야 結局上放하엿는데 今朝에는東新의 一圓六十錢 鐘新의三圓十錢 大新의 一圓八十錢等의 反落을 告하게되엿는데 이는첫재 이物價를 抑制하겟다는 言明으로 寄付되어 諸株가一齊反落으로 吳井不知의勢로 오르든 商品市場이 一齊 一息狀態를 呈하게 되엿서 買繼人氣를 招來하게된 것이며 따라서 買方의 利喰이 續出하게된 關係로 上伸力이 阻害된것이며 바그로는 勞働不安으로오는 米國株의 反落等도 影響한것이라고 할수잇는바 이今朝의 反落으로 市場은 再次 氣迷風景을 呈하게되엿스니 物價나 各種產業이모다 統制에 抑壓될 現今의 統制經濟時代에잇서서 往年의自由主義時代에서 와가든 投機株의 活躍을 期待할수업슴은 勿論 其他의 株도 亦是 어느限度에서 制限을 바들것이 事實이므로 퍼노코 買方針만 固執할수도업스나 그러다고 지금에 謳歌되기 始作한 인풀레가 어느程度로 昂進될것이 事實인 以上 株界도 이것으로써 株式活躍이 꼿낫다고 보기는 어려울 것이니 積極買도 또한 疑問이다 그러면 下向이냐 上向이냐 고問題인데 이는첫재 議會의 推移가 最急한問題로써 가장 注目되는바이므로 이것을 본後가아니면 참다운 市勢는 엇을것이므로 高價는 賣付되어 玉整理와함께 一押을告한後에 다시再起될市勢가 아닌가하는것이 一般의 觀測인모양이다

雜株도利喰低

雜株는 電力株 人絹株 毛織株 船渠株等이一齊 鈍狀을呈하게되엇는데 이는大體로 利喰低인모양이다

▲電力株 宇治川電이 四七、三〇으로부터 六、五로 八十錢低 同新이一一、九으로부터一一、六으로 三十錢低이며 大同電力이 四十錢低로 四六、一 同新이三十錢低인 一八、〇이엇다

人絹、紡績株 人絹은 鐘淵이 五十錢低인 四二、〇 東洋人絹이 五十錢低인 二八、〇 岸和田이 不變인 一圓五十錢低인 五九五이엇는데 紡績은 中國關係分만 少高로日華紡이 五十錢高인 一二一、五 內

國債 高價警戒 利退

▲東京〔東京電話同盟〕 金融情勢는 大體 樂觀되고 잇는 모양이나 惡性인플레 念慮에 對한 高價警戒는 依然하야 株式의 反落도 參酌하야 買方의 利喰을 一、二回四分利一、二十錢低를 爲始하야 一齊히 軟調이며 佛貨도 長期低를 反映하야 一齊軟化하야 米貨도 五分半六分半共히 一圓五十錢下押을 告하얏다

▲甲五分利一〇〇、二五 ▲二回四分一〇〇、七〇 ▲二回四分一〇〇、七五 ▲佛貨一九七、二〇

▲大阪 ▲甲五分利一〇〇、二五 ▲第三五分利一〇〇、七〇 ▲一回四分一〇〇、九〇 ▲佛貨一九七、〇〇 ▲米貨六分半三五六、五〇 ▲滿洲公債 一〇〇、二〇

期米 反弛이나 下澁

前場少押 再昨後場前場反地三十一圓二十九錢止와共히 二十九圓四十錢에 場을止한 當市場은 今朝에入하야 阪地初付三十一圓三十二錢인 三千高를 繼承 高를中心으로한 猛烈한 賣物이 現出하야 二十九圓五十五錢인 十五丁步高로 場을寄하고 급히 限은 二十九圓二十四錢인 二十

株……市場의 感

株 ……一에도 統制 二에도 統制、어느것에 統制의손이 뻐치지안는것이업는時代▲物價를 抑壓한다는 藏相의 一言이 商品市場의反落、이어서는 株式의反落까지 招來하엿스니 統制의힘이 얼마나偉大한가▲三十億의인풀레 豫算에 撤布되면서 또統制는强化▲統制도「利害가 잇겟지만 株式의今後도 이에依存할바만흘것을 생각하면、政府의政策議會의 推移가 가장 注目▲東亞證券은 株式取引에서 一等을 獲得하고、또 流後綿取引店이 米豆에 또一等을헷스니 可謂獨舞臺인데 徵收한朝鮮人側을爲해 祝賀할일

米……越年하는동안 買人氣가 橫溢하야마치 張弓의勢를呈한만큼 結局一段反撥을 示하고말엇다▲此에는 利喰賣物이 續出하야 多少伸悩의感을 呈하나 그러나아즉도 安心買는 前한것▲政府의豫算案은 今回議會에 通過할것을 豫期할수잇스나 그러나諸物價와 株式又는 米界에까지 一陣寒風이 襲來하엿스니 鍵籠도도하놓일▲그러나 當地二十九圓臺는四圓의 情勢로보아서 過히 높지도안코도 過히낫지도안흔中間價位라하여도 過言이아닐듯

인플레景氣와 今後趨勢如何

客年二・二六事件이 發生한以來問題에 問題를거듭하든 膨大한豫算은 客臘二十五日 議會가開幕되자 宿題의 그後算이 通過될것이라는 觀測으로 諸物價가 依然昂騰하고 따라서 株界의煽義로 見합에至하엿다 그래서米界에도 그餘影을受하야 東阪兩地의 新甫三限이 越年後 新高價를 演出하고 相俟하야 當地三期共히 二十九圓臺로 昂騰하엿다 此에서 又復一高를 示할는지 下落할는지 問題의 中心이 잇다 [illegible]

二十九圓臺는 本年米價의中心

今朝新甫三限은 二十九圓五十五錢으로 客年十月의二十六圓十五錢의最低價에比하면 實로三圓四十餘丁反撥을 示함에 至하엿다 此高價에는 實警戒를 하지안흘수업스나 그러나 米界의事情과 四圍의情勢로보면 深入落을 許할餘地도업다 農家로서는 賣惜方針을依然固守하는 一方으로 米價의反落을 招致하지안는範圍에서 平均賣의 方針을 取하여 올것으로 產地出廻가 旺盛하야 米價의壓迫을 加하기까지에 일으지 안흘 모양이며 又는 政府의 政策으로 보더라지라도 今回議會에서 宿題로 내려오든 膨大한豫算이 通過되기十常八九로서 諸物價도 容易히 低落하지안흘모양인즉 物價指數로본 米價의 將來도 暴落할餘望이 업다 그러한 모든 關係로보아서 當地二十九圓臺는 本年米價의中心이되어 如干反落이잇다할지라도 早暮는同時九圓臺를 恢復하지 안흘가한다

後場反撥

後場은 二十九圓二十五錢로 低寄한後 四圓三十二錢으로 結局三十七錢에 寄하야 前場比 二十一錢高로 三十錢에 場을止하엿다

今日財界大日

◆米 （單位錢） 今日止 比前日

仁川期米 先限 [illegible]

大阪期米 先限 [illegible]

◎三等米 一石 [illegible]

京城一等白米 百斤 [illegible]

正租（仁川）一等 一叺 [illegible]

一斤金（三等）[illegible]

公定步合▲〇・〇二六 ▲[illegible]

◆株 （單位圓） 今日止 比前日

朝取新 [illegible]

東新 [illegible]

日產 [illegible]

大阪棉糸 [illegible]

大阪棉花 [illegible]

大阪人絹 [illegible]

大阪砂糖 [illegible]

新春仁川在米增

一月四日現在仁川在庫米는 合格品이 一千五十一叺의 增加를示하엿는데 在品을 細別하면左記와갓다

▲安米四斗入六七、〇〇六叺五斗入二一、三一八叺 ▲白米四斗入二三、九六叺五斗入一四五叺 ▲正租叺入二〇八、〇六五叺俵入五六七俵 ▲小豆三、一六九叺 ▲大豆一四五七〇叺 ▲小麥四、三三一叺 ▲粉白米 ▲大麥(白)一〇〇叺(裸)四八九叺 ▲粟九三六俵 ▲黍二〇叺 ▲蕎麥三三〇叺 ▲綠豆三一俵 ▲糯米叺入一三九五叺(合九) 二、九三二袋 ▲日本內地玄米八〇〇俵 ▲蓋玄九八〇袋 ▲遲羅碎米一、三五三袋

朝取期米取組內容

（單位百石）

	賣方	買方
[illegible]	[illegible]	[illegible]

堂島前場情報

先高人氣不變하야 强氣의 買進으로 新高價一圓三十二錢을 呈한市勢도 保合하야 買方도 高價警戒이오 一時是非化하야 買氣不振으로 低價止의 敬頭一圓高의 高值는 季節과 價位賣이었다

▲賣方 正米、中東、東京筋、地場筋

▲買方 地場强氣、朝鮮、堂嶋側

正米 產地强硬 堅調

京城反撥 環境高와 產地堅調로 氣配二十錢高唱이나 實賣는比較的不振이다 ◎三等二九、二〇 四等二八、九〇 一等白米 三二、〇〇

仁川昂進 定期不昧로 買氣는 穩慢化하지안흐나 環境良好에 實行好轉豫想의 好價實物이 잇서서 氣配는 二十錢昂進을告하엿다 ◎三等二九、二〇 四等二八、九〇 一等白米三一、〇五

釜山堅調 定期는 凡調이나 新春의 日本內地實行期待로 移出側의 買氣가 多少 注目되며 또 探察實良好로市勢는 二十錢反撥이엇다 ◎三等二九、〇〇 四等二八、七〇 一等白米一二、三四

大邱强硬 新春初에日本內地買氣가 不振하야 新規賣買는 寥寥하나 產地實物薄에 牽制되어氣配十五錢硬化이엇다 ◎三等二八、七五 四等二八、四五 一等白米一二、八〇

群山少堅 產地가 底堅하다는 程度이오 定期의 凡調를보고 買氣자못 不振하야 實買極히 閑散하나 實物薄과 環境高에 刺戟되여 五錢高唱이엇다 ◎三等二九、〇〇 四等二八、八〇 一等白米一三、五〇

木浦强調 產地는 依然賣惜態度를 不變하고 兼하야 移出側과 探察側의 適品買物이 出

趙俊鎬取引店 仁川海岸町三丁目 期米

康益商店 米 株 仁川 京城 金益證券

柳來恒取引店 期米 株式

紺谷取引店 仁川海岸町 仁 期米

石金 土金 分析 大陸商會 京城府本町一丁目一〇番地 電話本局 ②三二六番 振替京城一五一五四番

海外經濟（四日）

[illegible]

手形交換・金利

◆京城手形交換高 [illegible]

銀行券（四日）

◆朝鮮銀行券 [illegible]

◆日本銀行券 [illegible]

對外爲替

[illegible]

金銀價

◆金買入價 [illegible]

◆東京市中金銀價 [illegible]

◆京城市中金銀價 [illegible]

正米

◆京城正米 [illegible]

◆仁川正米 [illegible]

正租

◆大阪正米標準價 [illegible]

◆大阪市中在米高 [illegible]

雜穀

◆京城雜穀 [illegible]

◆仁川雜穀 [illegible]

綿絲布

◆京城綿糸布市勢 [illegible]

本絹交織人絹

◆京城絹布 [illegible]

鰯油粕・麥粉

◆鰯油冲價 [illegible]

◆鰯搾粕冲價 [illegible]

◆日本麥粉市勢 [illegible]

滿洲商況

◆大連特產市勢 [illegible]

株式

◆朝取短期賣買高 [illegible]

◆短期主要株取組 [illegible]

◆朝取短期 [illegible]

◆東京短期 [illegible]

◆大阪短期 [illegible]

◆東京現株 [illegible]

◆東京短期取組 [illegible]

◆大阪長期 [illegible]

期米

◆朝取期米 [illegible]

◆群山期米 [illegible]

◆釜山期米 [illegible]

◆大邱期米 [illegible]

◆朝取期米賣買高 [illegible]

◆大阪期米 [illegible]

◆大阪期米取組 [illegible]

◆東京期米 [illegible]

◆日本各地期米 [illegible]

◆本場期米 [illegible]

綿糸

◆大阪綿糸 [illegible]

棉花

◆大阪棉花 [illegible]

人絹

◆各地人絹 [illegible]

◆大阪人絹現物 [illegible]

生糸

◆橫濱生糸 [illegible]

砂糖

◆大阪砂糖 [illegible]

◆東京砂糖 [illegible]